（中華郵政特准掛號認爲新聞紙類）

盛京時報

The Shengching Shihpao

大正九年十月五日

休刊……中日大祭星期日

陰曆……八月二十四日

發行人兼編輯人　菊池貞二

印刷人　宮川貫作

發行所　盛京時報社

論說　對俄與對世界　（傲霜庵）

字林西報所言。由吾人觀之。並非正當觀察。然對俄通商。與承認勞農俄國。截然爲兩個問題。況赤化中國之問題乎。在英人方面未嘗不自知其非正當觀察。而所以敢出此言者。不過以不滿意于中國舉動之表示耳。若觀察之正當與不正當。本不足輕重。而英國之滿意與不滿意。未始非中國外交上之重要問題也。字林報之言。雖非正當觀察。然亦不可謂爲非正當之揣測。蓋在俄國方面。固以通商爲手段。赤化爲目的。固不待論。換言之。則先由通商入手。即獲得承認。最後施以赤化之鬼蜮手段也。故俄國過激派方面。達到最後赤化目的起見。不惜犧牲所有在華利益。俄政府之對於赤化運動。若不能如願相償。中彼過激派之術手。其議中國與否。尚屬疑問。設彼過激派近來所發表宣言。其色彩從形跡上觀察。雖如對于耶司杜尼亞。對于波蘭。態度異常。然復返日寬裕相待。態度。若然則今日對于中國甘言相誘。無所不至者。能保他日不變成對付波蘭耶司杜尼亞之態度乎。而歐洲各國最爲危險。是中國尤須及早覺悟者也。試觀縱令俄國有遠挽之意。其勢已成騎虎。不足恃。然是固不悉俄國之潛勢力爲何如。過激派之爲何物者之言耳。若觀外戰三年。內亂四載。于饑饉荐臻之餘。尚足以拮抗波蘭法蘭西。保大實力。豈可思過半矣。由此以觀。俄之潛勢力。與過激派之狂熱。固不易侮也。以上所言。假定俄過激派政治爲永續的而言之耳。若假定過激派政治爲非永續的則如何。夫德國在其戰勝時期。何曾逆料有今日耶。刻下過激派勢力之隆。猶之往年德軍全盛時代耳。故今日輕易附和過激派者。不爲往年輕易附和德國之土耳其之續。則爲幸甚。是亦誠非中國方面所當慎思熟慮者耶。

翻觀列強方面。利害錯雜。有眞欲援助中國之誠意者幾希矣。不願以區區青島一租界。爲中國完全回收。而主張共同管理說者。何能肯中國將漢口天津兩處俄國租界。及其餘一切俄國利權。一併回收。而默爾袖手旁觀耶。英法美各方面。嘖有煩言。躍躍欲動。固意中事耳。然列強方面之有異詞。雖基于貌視中國之列強傳統的利己心。然其間亦另有理由在。按英法美諸國對于俄國爲債權國。就中若法國爲最大債權國。且對于俄東方面之俄國事業。所投資者甚多。故設法取償之道。列強索償之間。所不能忘者也。中國無收回之事則已。中國苟欲實行收回。則列強因對俄債權之關係。不願其回收。代抱不平。亦固其所。要之爲區區一俄國租界之利權。終開列強謀我之端。自中國不能不有一番舉動以後。列強在國際聯盟會議。關于山東問題。及其餘中國問題。果能不各仍舊援助耶。所謂四國財團之對華態度。果因此項影響。得無所變更耶。換言之。則中國果得免爲一對俄外交犧牲。對世界外交之犧牲耶。果爾則政府此次舉動。不僅使中國陷于國際的孤立窮境者矣。何有于自主的外交。何有于回收治外法權地步。日本自明治維新以後。欲改正條約。藉以獲得國際的平等位置者。非今日中國之可比。而其隱忍持重。苦心孤詣。實忍中國所不能忍。一晌自強不息。以蓄實力。于俟機轉之際。得恢復之。嗟乎中國因機會而獲者。亦隨機會之去。再行放棄耶。回收利權。談何容易。爲中國者。宜有鑒于日本改正條約之往來焉。

曹錕奇想天開　（儆）

帝政時代之俄國政治。其腐敗達于極點。甚至有在歐戰中獲數百萬金之私通敵國者。迨革命勃發。彼六名鼎鼎之俄朝官僚軍閥諸公。悉爲階下囚矣。其平昔貪贓之淘富。至是不無異常。固無以爲用也。就中若內相南路杜波勃夫。前獄卒過而下刑部次長顯 求救不止。直有令人抱今昔之感者矣。今日中國官僚軍閥。視俄帝大吏之腐敗。有過之無不及。餘事姑不具論。聞此次堂皇直魯巡閱使曹錕。奇想天開。乃發明一發財新法。即向吳光新傅良佐曲同豐等家產。提議索欵釋放。據聞吳八十萬元。傅五十萬元。曲三十萬元不等。合算計之。可得一百六十萬元。嗚呼曹巡閱使之慈仁。欲以此項巨欵。施諸所管三省災黎乎。否否。不過以僞不能取於民者而已。豈有他哉。然而他日爲俄朝大臣之續。則此項暇欵。亦胡爲者乎。

修築中之奉天中法銀行

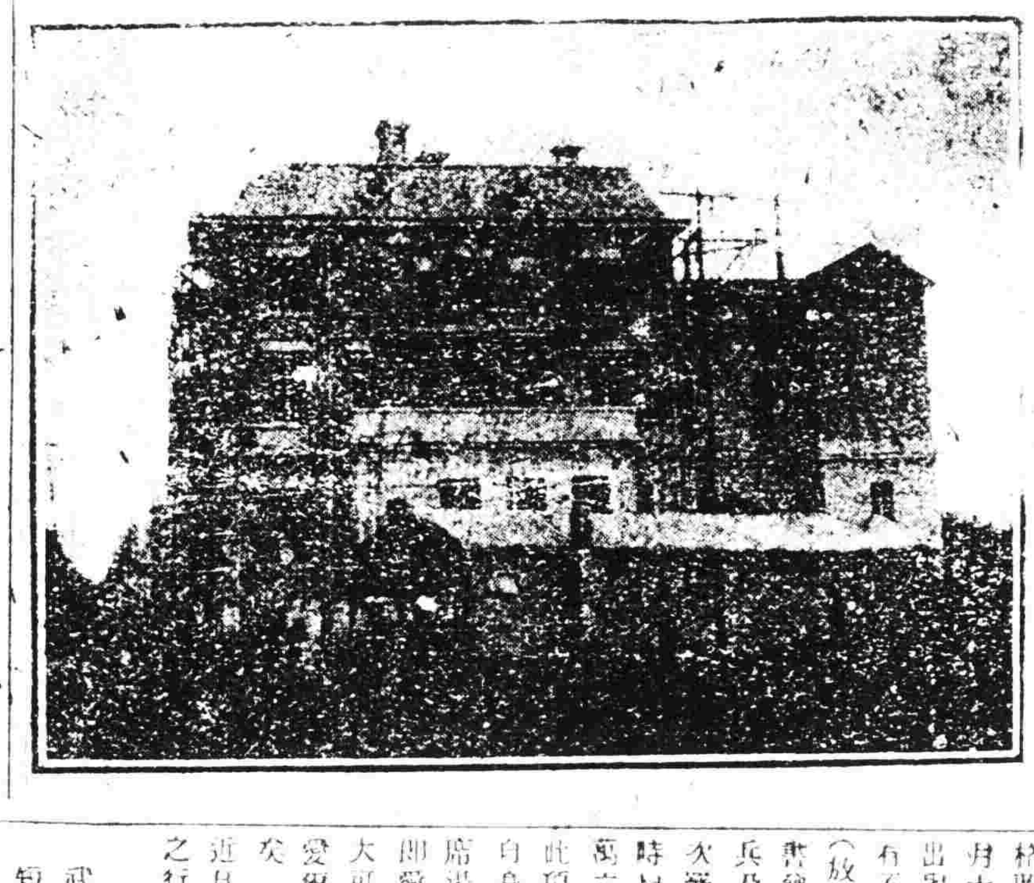

愛蘭問題與美國　（巴黎通信）

▲新芬派援劍愈甚　▲英政府欲以武力平亂　▲美方面愛人之活動　▲勞動會議之宣言

愛爾蘭自新芬黨得勢以來情勢日益擾攘所謂愛爾蘭共和國戶在若稜若現之際觀新芬派之主張運動堅決異常而紛援之程度已達極點英政府對付之策一面極力剖白赤心冀愛人之見信一面又遣派軍隊監督愛爾蘭於嚴重武力之下監視異常嚴密此等舉動亦招愛人之反感自六月以來愛人運動之顯著而有力者爲勞動會議此項會議仍由工聯之組合時時集會討論愛爾蘭問題及發表 願之意見其會議之內容及主張極惹起英國全國之注意六月二十三日之集會有撤退愛爾蘭駐兵及撤退杜伯林（愛爾蘭首都）砲台官之動議且主張開全愛爾蘭大會以決定將來愛爾蘭之政府其中溫和者如阿克君則主張無須投票決定愛爾蘭共和但求在英國利益之下令愛只能有一議會要其主張始終以「自決」爲歸宿則是愛人勞動會議一致之意見也新芬派之本身在目前已含有秘密破壞之性質自英政府以武力監視愛爾蘭以來益招新芬派之惡視暗殺軍警幾爲極普通之事軍警之被暗殺及失蹤者時有所聞最近於愛爾蘭南方之大城科克地方于六月二十七日晚該處駐軍之統帥魯加君及軍僚二人在野被新芬派擄去魯加君爲征南非州有名將官自失蹤後軍警大索甚力新芬派則布告決不傷害魯加君但視爲英帝國軍職後之俘虜衛戍軍警夜間收搜查飛機滿天偵測卒無蹤跡既而得魯加君自被捕處來書云被囚於飛墓埃市軍警遂於六月二十八日從事搜檢該市且縱火焚燒被燬於火之商店共三十五家卒不得魯加君而該市則幾淪爲邱墟愛人於此積怨更甚英政府之處置亦太失當夫以此種舉動加之愛人能使其帖然降服耶

愛爾蘭獨立問題之活動其勢力乃異軍特起而及于美國方面原來美洲開闢時英國之赴美者以愛人爲最多故至今與愛爾蘭之關係深感情亦切自全愛紛擾以來復有新芬派人渡美傳播其主張以故凡居美之愛人皆一時群起紛紛新分黨之聲援目下愛爾蘭問題不但紛紜於英國之朝野且紛紜及於美國之朝對美國民主共和兩大政黨對於愛爾蘭問題皆各有主張本年爲美國選舉總統時期前月共和黨開預選大會於芝加哥時愛人赴會場演說及求助者極衆秩序幾亂現七月二日民主黨復開預選大會於散三藩市到會愛人約三百人皆主張於愛爾蘭共和須有贊助之表示經番語此問題時愛人驟起不安之象幾爲往意對愛問題之在美活動者其領袖以雖希君爲紐約帶鄉色州人爲上院議員其人於愛爾獨立問題贊助甚力蓋美國共和民主兩黨皆有贊助之趨向要之愛爾蘭問題已成爲世界之問題非歐洲之問題尤非英國巴力門中之問題英國政府苟於英國巴力門中從長計議欲得愛人安靜無躁求得解決之法則其爲錯誤甚矣

至於在巴力門中自治案之情形七月八日統一黨首領波那勞君曾宣言政甚願自治案之早日就緒但彼實甚恐在停會之前尚不能通過下院此實可慮之結果也七月八日杜柏林有英政府之布告大意謂「愛爾蘭現實處于悲劇之中不幸禍災之來想爲平和清潔之愛人所不欲但此等事當由不相諒解而起現在我英之國家無須疑慮因必須求得一呼吸之餘地供各黨各派無足審慮相互之滿意」等語此項布告尾端署名爲杜柏林之郡長等人布告之意固完全爲新芬派及烏爾斯脫人民言之但以此雙方之極端主張恐非一紙布告之力所能收其效也

勞動會議之勢力係大異常其傳佈亦遠該其民質即以工聯爲基礎其運動之力直彌漫于愛爾蘭全土而及于英格蘭及蘇格蘭所謂工聯協會者于七月十二日集會于威士密士特地方發出與英政府宣戰之通告其大意即在所有不列顛有組織之工人全體聯合以（放下工具）爲武器全體罷工此宣戰書發出後若英政府尚不撤退全愛駐兵及停止愛及攻俄之武器製造時此次罷工即爲開始此項意見係于開會時以二百七十六萬票對一百六十三萬六千票通過者若政府對工聯協會此項主張拒却時則第二步即由工聯自身之決定實行罷工據工聯協會主席湯瑪斯自言此爲必操勝利之舉亦即愛爾蘭問題終了之則其勢力之偉大可想而知然而英政府日益之對於愛爾蘭完全陷于悲觀失望之狀態中矣

近日之愛爾蘭騷擾益甚新芬派破壞之行爲乃愈出愈奇全非言所能說明英政府對愛政策之失敗矣新芬派之暴行除暗殺劫掠外今更敢以大隊爲亂于市中愛爾蘭全土自烏爾斯脫外若中部之杜柏林南部之科克向爲繁盛城市今則幾爲擾攘驚怖之窟穴七月十五日杜柏林之新芬派乃于晨七鐘時約二十人至三十人以武器入郵局公文處劫奪政府對愛之公文報告約滿十袋以摩托車載去軍警搜查竟需三刻鐘爲新芬派十人以手槍劫守不能得又杜柏林車站所載之英國軍兵縱火焚之而逃因此而鐵路職司失職者四十六人同時科克市中新芬派與兵互鬥槍傷市民一百四十八人科克駐防長官因嚴令市民于午前三鐘及午後十鐘不得在門外行走其防備之嚴亂象之甚蓋可知矣

總之英政府之對愛政策蓋已陷于絕地無可設法而但就愛爾蘭自身觀之新芬派之堅決如此烏爾斯脫人民之固執又如彼兩者之各趨極端不能調解又如彼則愛爾蘭之自決亦一難題自治案既難通過國會其實又不能饜足愛人之望獨立共和國亦徒爲新芬派之夢想而英政府則萬難承認英政府之軍事統治出于不獲已新芬派之破壞秩序亦出于不獲已然則愛爾蘭全土其終爲黑暗恐怖之危險區域歟此留心世界問題者所當留心研究也

電車中之名士　▲作詩乞錢

（上海）日昨五號電車開往火車站時頭等車中有一衣衫襤褸之乘客不名一錢摘之不去車至拉坡橋乃摸取身際之粉筆頭寫詩一首於窗上詩云傴僂生涯愧種稷從知捷徑在金錢不圖受辱車窗裏偶遇知音爲乞憐傍有形似投匠者流讀之驟喜歡賞代給車資其人至再稱謝將至車站全已跳下後不知其究竟矣

武俠短篇　鐵漢僧　（三）

忽從林中轉出一紅衣女子。神采飛揚。婷婷生態。顧笑謂僧曰。古稱燕趙多慷慨悲歌之士。此言殆不我欺。公雖牛山濯濯。而兩腮勃勃花迸。定是虯髯再世。予實不敏。竊亦欲自附。樂卿。倘妮子締約多姿。令人不敢褻視。應具有大好身首。也算是紅拂侍影。倘得與併。寧非風塵三俠之作話耶。因呼女曰來。女聞呼大怒。探鏢出紅鏢。擲向空中。如麋擁罈掠而來。顧大驚。挺出樵迎擊。已不及。紅鏢落處。顧洞穿僧馬。僧見狀。怒甚。急下馬拔劍奔女。女亦出雙刀迎戰。旋風如雙龍戲水。啾啾逼人。僧暗中喝采。勢甚危殆。因突出不意。倏躍入空際。離地數尺。運氣周身。竭力以劍撥開雙刀。乘身猛擠其胸。女遂不支。頹然倒地。僧俯和顏扶之起。女亦答禮甚恭。僧願爲處甚重。急出藥敷之。女固巨盜。以善鏢名。從前枕林中。鮮有敵者。以其鏢懸有紅穗。故號紅鏢娘子。至是逡歸呼賊衆。與僧迭宴。并爲僧設宴。相話甚歡。頗修養數日。病漸能興。一夕。衆方晚飲。忽山下有喧投聲甚厲。僧試往探視。則賊衆方事劫掠。荷刀怒罵。兇暴異狀。俄從車中揪出一白面書生。火光中望之碩肖。似爲故人濤泉之子曉生。大駭。麾下山叱退賊衆。力援生上。生張目見僧。即呼著僧救我。僧笑慰之曰。有吾在。若無恐也。因指告顧及女以顛末。顧笑曰。此等不肖子。留之亦復何用。宦場宦海間。飲盡吾民之膏血。博得此蓮花粉面。徒令紅顏碧玉。夢魂爲之顛倒耳。女掩口葫蘆。吃吃笑。僧亦粲然。時生已少甦。因問曷爲至此。生畧謂茲因事赴燕。同行約千餘人。偶適歧途。致觸此意外。苟非吾師相援。恐骸骨亦難歸故里矣。復詢此何地。師又曷以至此。僧語以畧。惟弗及其隱事。然女是時已早知之矣。問曰。僧護生北上。臨行語顧曰。汝病未全愈。不宜偕往。與女其善相斷守。他日老衲成事歸來。汝輩將成禮。紅眠穩上。當拜余爲冰上人也。俗忽辭生去。恐他日事洩。有關侯氏形跡之嫌也。（未完）

廣告

⊕滿鐵定期船　大連出帆廣告
青島上海行
●榊丸　十月十日正午　開航上海行
▲以上兩船均設有船內無線電信局
滿鐵埠頭事務所
上海行
●神戶丸　十月四日正午開航青島上海行

海運課
客荷取扱　丸二商會
大連監部通二丁目（電話二六四〇、一八五五）

汽水機器出兌
本公司作汽水美國機器一套材料菓子精預備甚多廉價出兌如有願買者請至小西邊門外商埠東方汽水公司商議可也再本公司上樓房一概出租特此佈告
東方公司謹白

招商局圖南快輪准於舊歷八月廿九日（即禮拜日）由營口開往煙台上海
代理客票店大西門裡眞正稻香村

日本郵船會社　大連出帆
開往　太沽牛莊行　濟洲丸　十月三日
開往　門司神戶行　濟洲丸　十月十一日
代理店　三井洋行　大連支店
乘船票由本出張所自賣如有坐客請至本所購買　電話四六二〇、〇一

不孝男得山等罪孽深重不自殞滅禍延顯考石府君諱均齡公享壽六十有六痛于民國九年舊歷八月十四日寅時壽終正寢不孝等親視含殮停柩在堂遵制成服擇于九月初一日開弔初二日修經候奠初三日成主致祭初四日卯時發引
泰係　世友鄉誼　哀此訃　貴戚　奉　聞
孤哀子石得山泣血稽顙
隆儀敬璧　喪居遼源縣街

勸種甜菜獎勵金當籤廣告

本日於本社執行之第四次勸種甜菜獎勵抽籤會之當籤者茲記如左

民國九年九月三十日　南滿洲製糖株式會社

第四回勸農獎勵抽籤當撰番號

一、頭彩　洋壹千圓　第壹參參伍號　馬三家子地方後新台子　王永全

一、貳彩　洋伍百圓　第七五七號　新城子地方財羅堡　王秉仁

一、仝　洋伍百圓　第九八二號　新城子地方岳士屯　何慶祥

一、參彩　洋壹百圓

第一一四號	奉天地方吾良堡	譚俊英
仝　四〇二	新城子地方十二家子	吳慶財
仝　六四〇	新城子地方　岳士屯	何級三
仝　八五八	新城子地方煙台窩棚	趙樹翰
仝　一、〇〇四	蘇家屯	吳子忠
仝　一、一四〇	蘇家屯地方　金寶台	黃廷弼
仝　一、五四五	馬三家子地方四方台	陳國緒
仝　一、六七一	大青堆子	房星海
仝　二、〇四七	文官屯地方　闞家溝	黃須
仝　二、二〇三	新台子	小林厚

一、四彩　洋伍圓

		八	一四	一七
		二三	二六	三三
三七	五〇	五一	五四	六二
六六	六八	七二	七八	七九
八五	八七	八八	九三	九六
一一八	一二五	一三三	一四一	一四四
一五一	一五三	一六〇	一六二	一七二
一七三	一七七	一八二	一九二	一九四
二〇一	二〇七	[illegible]	二二一	二三八
二三九	二四〇	二四三	二五六	二六一
二六二	二六六	二六七	二七八	二八四
二九一	三一二	三一七	三一八	三二〇
三二一	三二四	三二七	三三四	三三八
三四九	三五三	三五四	三五五	三六六
三七四	三八一	三八五	三八六	三九二
三九三	三九六	四〇一	四〇九	四一六
四二五	四三四	四三八	四四六	四四八
四四九	四六六	四七〇	四七三	四七四
四八〇	四九〇	四九二	五〇八	五二八
五二九	五四二	五四四	五四五	五五〇
五六〇	五六一	五七二	五七四	五七五
五七六	五七八	五八四	五八九	五九四
五九六	六〇二	六〇七	六〇九	六一三
六二七	六三二	六三八	六四一	六四二
六四四	六四六	六四八	六五四	六五七
六七〇	六七四	六八〇	六八三	六八七
六九〇	七〇九	七一二	七二九	七三一
七四三	七四六	七五六	七六二	七六三
七七〇	七八五	八〇二	八〇六	八〇八
八一二	八一四	八二四	八二五	八二六
八三〇	八四五	八四七	八四八	八五二
八五七	八六五	八六八	八八四	九一二
九一四	九二二	九四三	九四六	九四七
九四九	九五一	九五八	九五九	九六〇
九六七	九七八	九八一	九九五	九九九
一、〇〇二	一、〇一二	一、〇一六	一、〇二三	一、〇四二
一、〇四八	一、〇四九	一、〇五四	一、〇六〇	一、〇六一
一、〇七七	一、〇八一	一、〇八六	一、〇八九	一、〇九三
一、〇九八	一、〇九九	一、一〇一	一、一〇二	一、一〇五
一、一一九	一、一二三	一、一三一	一、一三四	一、一三五
一、一四六	一、一五〇	一、一五二	一、一六〇	一、一六一
一、一六五	一、一六九	一、一七二	一、一七八	一、一八二
一、一八四	一、一八五	一、一八七	一、一九〇	一、一九一
一、一九九	一、二〇四	一、二一二	一、二二一	一、二二二
一、二二四	一、二三五	一、二四二	一、二四三	一、二四四
一、二四九	一、二五三	一、二五八	一、二五九	一、二六六
一、二七四	一、二七五	一、二七八	一、二七九	一、二八五
一、二八九	一、二九〇	一、二九四	一、三〇五	一、三〇八
一、三一四	一、三二三	一、三二五	一、三二九	一、三三二
一、三三七	一、三四五	一、三五一	一、三六〇	一、三六七
一、三七七	一、三八二	一、三九〇	一、三九二	一、四〇七
一、四〇八	一、四一〇	一、四一一	一、四二三	一、四三〇
一、四三七	一、四四七	一、四五三	一、四五五	一、四五八
一、四六三	一、四七四	一、四八一	一、四八五	一、四八六
一、四九一	一、四九六	一、五〇〇	一、五〇一	一、五一〇
一、五一一	一、五一三	一、五一六	一、五二七	一、五三三
一、五三八	一、五三九	一、五四〇	一、五四四	一、五四九
一、五五四	一、五六〇	一、五六一	一、五六三	一、五六六
一、五七二	一、五七六	一、五八〇	一、五九〇	一、五九二
一、五九九	一、六一二	一、六一五	一、六一六	一、六一八
一、六三〇	一、六三四	一、六五四	一、六六四	一、六七五
一、七〇三	一、七〇五	一、七一五	一、七二二	一、七二七
一、七三三	一、七三五	一、七四〇	一、七四一	一、七四八
一、七五〇	一、七五二	一、七五八	一、七六六	一、七七〇
一、八〇九	一、八一八	一、八四三	一、八五一	一、八五二
一、八五三	一、八六八	一、八七九	一、八八〇	一、八八五
一、八八九	一、八九四	一、八九八	一、九〇八	一、九一三
一、九一四	一、九一七	一、九一八	一、九二〇	一、九二八
一、九三二	一、九三六	一、九四二	一、九四六	一、九四七
一、九五九	一、九六一	一、九六三	一、九七〇	一、九七五
一、九七九	一、九九二	二、〇〇〇	二、〇〇五	二、〇〇九
二、〇一二	二、〇一九	二、〇二八	二、〇三一	二、〇三五
二、〇三六	二、〇三八	二、〇四六	二、〇四八	二、〇五〇
二、〇六一	二、〇六三	二、〇六六	二、〇七〇	二、〇七六
二、〇七九	二、〇八〇	二、〇八一	二、〇八七	二、〇八八
二、〇九三	二、〇九七	二、〇九九	二、一〇八	二、一三二
二、一三七	二、一四三	二、一四六	二、一五四	二、一六一
二、一六六	二、一七五	二、一七六	二、一七七	二、一七九
二、一八〇	二、一八四	二、一九一	二、二二〇	二、二二五
二、二二九	二、二三〇	二、二三四	二、二三六	二、二四〇
二、二五二	二、二五七	二、二五八	二、二六一	

倫敦銀塊五九片八分一

中國局勢

收回俄領事裁判權（三日發 哈爾濱來電）
中國官憲隨同軍隊前往俄國裁判所即在各室配置兵士强要撤廢該裁判所當經引渡一切事務其經過即當發表

中東路線守備問題（三日發 哈爾濱來電）
據俄報所載云中東鉄路沿綫之守備任務當由日法英美比各國編成國際警察擔任 內即當發表

拒絕俄代表要求（三日發 北京專電）
俄代表沃林向政府要求接收俄國在華之財產及一切權利當經政府堅決拒絕

粵議會選湯氏督粵（二日發 香港專電）
▲大受人民之歡迎
廣東省議會已選定湯廷光爲莫榮新署理廣東督軍一般居民頗形贊成故爆懸旗一時稱盛

李耀漢任要塞司令（二日發 廣東專電）
李耀漢已入虎門任爲該處要塞司令

魏李贊成調停條件（三日發 廣東專電）
魏邦平李福林對于林葆懌之調停條件表示贊成之意

陳軍抵粵援助李魏（二日發 廣東專電）
陳炯明統帥所部分乘砲艦八隻已于三十日抵粵援助李魏

莫榮新已自願去任（三日發 廣東專電）
據省議會方面之消息莫榮新諸人對于任粵督手續已允粵人治粵因所承認如有適當人物即可負予決不戀棧云云

電訓湘督派員來京（三日發 北京專電）
▲爲答覆湖南外交問題
當局電訓譚延闓派代表入京以便面答由使之湖南問題云語

林葆懌之調停條件（三日發 北京專電）
林葆懌對于粵桂兩軍提出下列調停條件
一、譚浩明軍勿入廣東
二、李根源馬濟均勿攻擊陳炯明
三、以九月二十九日之情態停止軍事行動
四、由兩廣各方面召集代表協議善後策

通告法使轉勸俄人（三日發 北京專電）
外交部通告駐京法使略云中國尊重法人對於道勝銀行之投資權但俄人在該銀行揭揚法國旗則實爲狡猾手段務望勸阻俄人勿得濫用國旗云云

滇國東渡視察日期（三日發 上海專電）
雲南赴日視察團二十名于本日（三日）由[illegible]丸抵滬訂于十二日搭乘春日丸赴東視察各方面事物

莫督抗不交替軍權（二日發 廣東專電）
海軍司令湯廷光被省議會及一般市民推舉爲廣東督軍已于三十日晚據實正式發表但莫榮新藐視前約尚未交出督軍印綬及軍隊竟爾拒絕交替

長江三督締結同盟（三日發 上海專電）
▲爲對抗皖督張文生
長江三督軍爲對抗皖督張文生計由李純提倡已締結攻守同盟

歐美時事

日美問題開始交涉（卅日發 紐約來電）
幣原大使于本日（三日）午後訪該國務卿再行開始交涉據聞該國務卿即當遊說各地方請日美問題容易解決

反日感情之預測（一日發 紐約來電）
反日感情漸熾下期議會必當提出排日案

職工大同盟罷工（二日發 倫敦來電）
此間職工之大部份實行同盟罷工彼等現正講求成立勞農政府之手段

干涉利波戰爭初步（卅日發 倫敦來電）
國際聯盟會現已特派委員團前往斯瓦爾奇將利斯阿尼與波蘭之戰爭對于兩國中端實行干涉之第一聲其結果如何頗堪注目

俄波媾和問題近訊（卅日發 巴黎來電）
據俄國消息云激黨議和總代表沃夫里氏現在政府承認波蘭各種條件但解散紅軍一層無論如何不能容納

利國承認波蘭條件（卅日發 倫敦來電）
利斯阿尼已承認波蘭在斯瓦爾奇會議提出之條件

對日移民決定制限（二日發 華盛頓來電）
美國務省鑒于對日移民之決定實行堅決的制限現正籌議一切手續

西比利亞問題

哈府日軍開始撤退（四日發 東京專電）
第十四旅團自一日起開始撤退哈巴羅夫斯克當于十日內完全拔隊

尼市鮮人大肆暴動（三日發 東京專電）
尼哥利斯克近有不逞鮮人異常猖獗屢出殺人槍劫情事當經日軍步騎一大隊由崴埠前往以資彈壓

日軍艦及期而代（三日發 東京專電）
日昨在九月警備海參崴之肥後艦訂于五日回防三笠艦已于一日抵崴以資接防

日本近情

深山中竟發現村鎮（三日發 東京專電）
▲居然自成部落 ▲何異世外桃源
三重縣瀧郡大杉牟谷村之深山向爲人跡未到之地近因國勢調查在該處發見一百四十餘戶之村鎮其居民均無籍貫諒係山民自行繁殖

歐亞兩局案將發表（四日發 東京專電）
外務省添設歐亞兩局案日內當用敕令發表亞細亞管理對華對遐問題歐美局則管理歐美問題

改正工場法與鑛業（四日發 東京專電）
農商務省現正審議改正工場法即當交付參事官會議但關于鑛業者則不在該法以內另行制定別一法案

拂下外米賑饑問題（四日發 東京專電）
現在運動拂下外米賑恤中國北省饑饉者政府對於[illegible]當可拂下十萬石

警察制度行將改正（四日發 東京專電）
警察方面有廢止帶劍之議近者監獄側亦有此種意見就中少壯典獄極力主張不久即當交付內務省會議服裝問題亦當出現

米作收入額之豫想（四日發 東京專電）
農商務省定于五日發表第一次米作豫想收入額聞其內容本年度[illegible]成績尚稱良好當較五千八百萬石

擬制無線電話官制（三日發 東京專電）
陸軍省[illegible]制定無線電信調查會官制[illegible]軍事有至大關係

審訊竊盜地圖罪犯（三日發 東京專電）
陸軍參謀本部秘密地圖竊犯大山綱則之公判昨（二日）在東京地方裁判所開庭禁止傍聽

山縣公來京之日期（四日發 東京專電）
山縣公須于十四五日左右始能入京由此觀之其與大隈侯之會見或已中止亦未可知

命令

△大總統令（十月一日）
▲署內務總長張志潭呈交通銀行捐助賑款請給獎勵等語該銀行首捐鉅款急公好義之誠洵堪嘉尚著給予匾額一方以昭激勸此令 ▲任命[illegible]爲將軍府參軍此令 ▲兼署陸軍總長靳雲鵬呈請予免職以張厚穀兼代職此令 ▲任命[illegible]爲東三省巡閱使署秘書處處長此令 ▲任命[illegible]爲陸軍第十三師參謀長此令 ▲兼署陸軍總長靳雲鵬呈請將陸軍第十三師砲兵第十三團團長王金勝免去本職王金勝著即免職此令 ▲任命[illegible]爲陸軍第十三師砲兵第十三團團長此令 ▲署教育總長范源廉呈請任命[illegible]務院存記[illegible]交交通部酌量任用此令 ▲陳延齡爲僉事[illegible]僉事均照准此令 ▲歐陽麟陳壽瑤馬光楨均給予四等嘉禾章此令

（十月二日）
▲長江巡閱使一缺著即裁撤此令
▲特任李純爲蘇皖贛巡閱使此令
▲任命齊燮元爲蘇皖贛巡閱副使此令
▲山東河南山西陝西省災等情綦重亟應安籌民食所有賑糶事宜著各該省長督飭所屬切實籌辦並著派河東道尹[illegible]前往陝西會辦各該省賑糶事宜以蘇民困此令 ▲國務總理靳雲鵬呈請任命夏壽康爲秘書廳照准此令 ▲署財政總長兼鹽務署督辦周自齊呈宜昌權運局局長俞人蔚呈請辭職應照准此令 ▲署財政總長兼鹽務署督辦周自齊呈請任命羅揚烈爲宜昌權運局局長應照准此令 ▲署財政總長兼幣制局督辦周自齊呈請任命劉彭翊爲察哈爾興業銀行監理官應照准此令 ▲署司法總長董康呈請任命胡炳益署大理院書記官應照准此令

收回俄界之四面觀
▲津滬俄人同反對 ▲漢口欲民選領事 ▲吉省欲籌備接管

天津俄國租界收回後中國爲保護俄國官民特種財產起見特遣武裝警察一百人嚴重警備工部局上亦改懸中國之五色旗然俄人對此則殊不以爲然二十八日夜九時半俄人代表者一百十三人特在俄國公園開會討論應付方法（已另紀昨報）中有一部分俄人主張中國取消外交待遇既已成爲事實祇請中政府能切實保護俄人權利承認俄人有完全市民權則此事儘可置之不問特大多數俄人主張均以中國此舉實違反條約俄人斷不可不抗議以保存自己所享有之特權結果投票決定則主張抗議者凡得一百〇六票于是[illegible]對徐總統提出抗議其大意謂九月二十三日大總統命令頒布以後其結果中俄兩國[illegible]從此斷絕所有兩國之條約不能發生效力[illegible]條約[illegible]對于中國政府此次斷絕[illegible]一事不敢置論然以俄代表外交上待遇一[illegible]之權利[illegible]因條約可以永久享受之權利遭中國政府[illegible]則受害者固不能不提出抗議即如[illegible]居華俄民之心大傷[illegible]又據上海電云上海交涉員奉外交部之訓令通告俄國領事謂俄國人既與無條約國人受同一之待遇則今後俄人之赴內地者應自已向交涉使署請求護照同時外交部擬製成一俄國人戶數人口之名薄各俄國人亦即赴交涉使署報告云云

又據英文京津泰晤士報云上海俄商會俄國各商店員及俄僑約計七百餘人于二十八晚公電致外交部對于本月二十三大總統所頒發之命令云此種舉動惹起俄人之恐慌及有害俄人之商業要求所有以前種種條約及權利仍繼續有效俟合法俄政府成立後重行商議並要求勿取消在中國之各俄使領資格以便其負保護俄人生命財產之責聞有同樣之電文致駐美駐英駐法駐日各俄使云云又據漢口電訊云駐漢俄領事已允即交還租界惟該地商則于是日一律下半旗誌云又電云停止俄領待遇後漢口俄租界即完全由中國管理美人因此特竭力買收俄租界中之地又電漢口居留俄人現設法運動欵獲得民選領事特權以外舊外交官之職務云 又電云漢口俄領署二十七日會議決向中政府要求仍在漢設俄領事官行使商訴訟辦護職權當舉定舊俄領爲領事官云

又據吉林訊云吉林省城長春哈爾賓等處俱設有領事省城自巴策福領事租屋高梅闊夫後自變其領事之資格吉林當局已不承認如此次鮑貴卿就吉省長任對於吉林俄領事並不照會哈爾濱俄領珀博夫月前被僑哈俄人否認宣言斷絕關係則哈埠俄領亦似若有若無其他沿邊一帶我地方官往往與附近俄境之哥米薩爾相交涉於事實上較爲有力惟中既停止待遇東省鐵路護路軍總司令部先經接到此項行文即行若干籌備所有關於僑我境之俄民自應歸我管轄保護種種措置不可不先事計畫在東省吏半日對於外人既歸中國[illegible]如月前設置華洋訴訟法庭時即有意計劃故此次俄領喪失資格俄國在華之領事裁判權廢止則所有僑華俄人自應同受中國法律之保護將理在沿中東路一帶中俄雜處已久各種習慣亦多相沿將來統由華官管理當必毫無窒礙也

委任管理文牘會計庶務事項
第二條 各理事官公署置繙譯員二人委任管理繙譯事務
第三條 各理事官公署置醫務員一人委任管理醫術事務
第四條 各理事官公署之辦事細則另定之
第五條 本章程自公布之日施行

庫烏科唐鎮撫使公署編制章程
第一條 鎮撫使公署置秘書長一人簡任秘書三人薦任掌理機要事務
第二條 鎮撫使公署置參謀長一人上校參謀一人簡任中校少校參謀各一人薦任參贊軍事計畫
第三條 鎮撫使公署置副官二人薦任二人委任一人管理宣達事務
第四條 鎮撫使公署設總務處置處長一人簡任以秘書長兼充掌理文牘會計庶務及不屬於其他各處司之事項
總務處置三科科長三人薦任科員九人委任分掌本處事務
第五條 鎮撫使公署設軍務處置處長一人簡任以參謀長兼充掌理軍需軍法軍醫及測量調查等事項
軍務處置四科科長四人薦任科員十二人委任分掌本處事務
第六條 鎮撫使公署設內務司置司長一人簡任掌理內務教育農商財務稅務宗教台站卡倫及警備隊等事項
內務司置四科科長四人薦任科員十二人委任分掌本司事務
第七條 鎮撫使公署設交涉司置司長一人簡任掌理一切交涉事項
交涉司置二科科長二人薦任科員[illegible]人委任分掌本司事務
第八條 鎮撫使公署設財政司置司長一人簡任掌理收入支出及編製預算決算等事項
財政司置二科科長二人薦任科員[illegible]人委任分掌本司事務
第九條 各處司置繙譯員掌理繙譯事務其員額如左
總務處 薦任二人委任四人
軍務處 委任四人
內務司 薦任一人委任一人
交涉司 薦任一人委任一人
第十條 鎮撫使公署各職員承鎮撫使或長官之命監督其所屬職員於庫烏科唐鎮撫使暨所屬各官署組織暫行條例第三條之事項並應秉承參贊辦理
第十一條 秘書參謀副官及各處司之辦事規則另定之
第十二條 鎮撫使公署因繕寫文件得酌用雇員
第十三條 本章程自公布之日施行

烏科唐各參贊公署編制章程
第一條 烏里雅蘇台科布多唐努烏梁海各參贊公署置秘書長一人秘書二人薦任承參贊之命掌理機要事務
第二條 各參贊公署設總務科置科長一人薦任承參贊副參贊之命掌理文牘會計庶務及不屬於其他各科之事項科員四人委任承長官之命助理本科事務
第三條 各參贊公署設內務科置科長一人薦任承參贊副參贊之命掌理地方民政及各盟旗事項科員三人委任承長官之命助理本科事務
第四條 各參贊公署設交涉科置科長一人薦任承參贊副參贊之命掌理一切交涉事項科員二人委任承長官之命助理本科事務
第五條 總務科置繙譯員三人內務科交涉科各置繙譯員一人委任掌理各科繙譯事務
第六條 各科辦事規則另定之
第七條 各參贊公署因繕寫文件得酌用雇員
第八條 本章程自公布之日施行

庫烏科唐各理事官公署編制章程
第一條 各理事官公署置書記二人

委任掌理繙譯事務
第三條 民政員公署設內務科置科長一人薦任承民政員副民政員之命掌理一切內務事項科員一人委任承長官之命助理本科事務
第四條 民政員公署設交涉科置科長一人薦任承民政員副民政員之命掌理一切交涉事項科員二人委任承長官之命助理本科事務
第五條 各科之辦事細則另定之
第六條 民政員公署因繕寫文件得酌用雇員
第七條 本章程自公布之日施行

考察日本林業記（續）
（採木公司理事長兆佟元）

中物價統觀其規模之大設備之周實可驚歎也其資本金現爲八千萬圓正擬續加四千萬圓合爲一萬二千萬圓業擴張將來鋼鐵一業足支配東亞而有餘其計畫之偉大爲何如乎按英國鋼鐵業聯合會近時發表一九〇〇年至一九一八年統計英美德法四國所產之銑鐵在一九〇〇年爲三千四百萬噸至一九一三年爲六千六百萬噸此以前增加約一倍迨至一九一八年則因戰事之影響減至六千四百萬噸就中以德法兩國爲最甚惟鋼鐵與銑鐵情形不同戰後產額非但不減縮一九一三年爲六千三百萬噸至一九一八年且增至七千二百萬噸迨入本年度德國銑減每月不過五十萬噸英國月產六十二萬噸美國月產三十萬噸以日本島國月產亦四十餘萬噸較諸歐西四國產額相顧亦其綽然[illegible]可觀之晚餐後旅館主人執禮極恭頗來索書因書一橫額贈之旋於九時乘寢臺車赴鹿兒島

二十一日雨
早八時起飯後車中眺望濃雲四布山谷霧起且時行山上俯瞰山海復時入隧道上下盤旋景物綺麗盡鹿兒島一隅偏在西南故氣候温暖民風强悍有任俠風在中古時代曾有夷狄之稱今凡軍人警察多出于此十時半至站有大林區署內藤館介署長及技師岡本晉三郎九州新聞記者久井稍穗諸人來迎隨至山城屋午餐下午赴大林區參觀各種標本有琉球及本島中毒蛇數具陳列室中蓋森林作業者在山中此種毒蛇爲患頗烈今正研究防患之法也近人所記布坦買蛇苑巴西博士所發明之兩種血清製毒法一日治波蒜血清以治波秀務勒種所噬之毒也一日治毒克血清以治克魯注兒種所噬之毒也兩種血清一經注入受毒者身體則與蛇咬之毒相對而其毒自解消滅矣然猶慮受毒者不知其究竟爲何種毒蛇所噬也則更製第三種血清日普通消毒血清治諸爲毒蛇所噬而不明其蛇之種類者巴西博士幹發明麥萊弱納爲一種有利無害之蛇之科學界通稱此蛇以其能汁拔去毒[illegible]諸後[illegible]博士所著爲阿根廷與巴西旅行雜錄各書即述此事至今猶膾炙人口此蛇蛇之善者利用之惡者抵抗之而能勝存惡蛇殄然則巴西葆西兩博士不惟爲當代博物家亦倜明蛇學之大家直世之防禦蛇患者則弗論其醫術也（未完）

恰克圖民政員公署編制章程
第一條 民政員公署置秘書長一人薦任秘書二人委任承民政員副民政員之命管理機要事務
第二條 民政員公署設總務科置科長一人薦任承民政員副民政員之命掌理文牘會計庶務及不屬其他各科之事項科員三人委任承長官之命助理本科事務「總務科設繙譯員二人

東三省新聞

▲奉天▼

○令各屬保護俄僑

據使署消息張使以對俄領事待遇雖已停止然對于旅居東省之俄國僑民仍須嚴行保護以盡睦誼故昨特通令各屬對于俄僑須照無約國僑民嚴行保護惟須慎防其過激行動以保主權而維治安云（悌）

○孫督軍電陳邊務

使署准江省督軍孫烈臣電陳俄國紅黨時現于滿洲里一帶丁司令已派騎兵旅分佈各要塞扼守該處知爺進行即行回民日下地面安謐惟內外兩策務須籌議以資防範云（孝）

○第二旅編制完全

鄒芬廷所部之奉軍第二混成旅其內容僅步兵二團該旅此次移防南苑張使爲充實軍力計特添加騎兵一營砲兵一營工程輜重各一連以期編成完全一混成旅云（悌）

○第二旅開援入關

奉軍第二混成旅奉命駐紮南苑已誌前報該隊已于四日正式開拔所有軍需物品于日昨裝載運五晌大砲十餘尊係預備編砲之用云（速）

○吳師長接電回防

[illegible]

○督練處未來之參議

[illegible]

○電催編制新軍問題

奉軍添編四混成旅央催請速示遵行中央給尚無確切回因無不太蒙批駁張使因此準備軍費問題殊難解決[illegible]

○請款招撫胡匪

[illegible]

○召開緊急會議

[illegible]

○改派軍事會議代表

前者中央以劃分軍區廢督裁兵各問題未得解決擬使擬派秦華[illegible]現已改委駐京辦事處處長劉[illegible]開全國軍政會議分電各省派遣代表張[illegible]恩爲代表開會之期大約在本月十五前後云（速）

○孟高來奉之一說

[illegible]

○緝私局解繳入款

[illegible]

○張輔臣督辦沿[illegible]息

[illegible]

○教育會有移開上海說

日久不決全國教育聯合會將移開于上海以圖安全而使各省代表之往還奉天俟接到准信即當派員前往蒞會設席恭宴以盡地主之誼云（建）

○騎兵團演習射擊

騎兵二十七團團長楊香圃爲預備該師師長之檢查定于今日起（四日）率領所部駐省之一三兩營在北大營演習射擊以資純熟而備檢閱云（悌）

○錦西縣知事易委

前興京縣知事鄒健鵬十年政界中頗有所聯絡故其勢力亦頗爲強固其運動出宰已非一日乃因乏無缺出未能達到目的昨據政界確訊省公署以錦西縣知事石汝旨[illegible]遺缺委任王氏署理于前月初六懸牌發表云

○興城警長晉省

興城縣警長[illegible]接任後出外剿捕胡匪之未晉省者現以禾稼已稜地面肅清特于三日晉省謁見上峰陳商一切小住一二日即行回任云

○湯鎮守使將發表

[illegible]

○高師運動會概況

[illegible]

○補助研究費照准

[illegible]

○何庭長解職本因

[illegible]

○軍署添委偵探

[illegible]

○查禁俄國郵局

[illegible]

○郵政添設支局

[illegible]

○各軍官宴會孟將軍

[illegible]

○蔡團長將升旅長

二十九師百九團團長蔡永鎮本係二十七師團長此次編旅張使擬予以混成旅長之職已提出使署軍事會議贊成者約有三分之二一俟編旅有成即將調省並呈請中央任命云（采）

▲長春▼

○闞司令赴坡

吉長鎮守使衆剿匪司令闞子珍氏現齊因一面坡地方防務吃緊遂于上月二十八號早車赴哈爾濱即轉赴坡司令部籌辦軍務云

○興修邊道進行記

自蔡品三道尹提倡市政以來北大街之馬路業已翻修工竣現在又修理兩旁邊道以便行人其工程則派劉春齡工務員督理至有礙路政之幌杆則派一區松彭車署長勸各商號移植相當地方現已辦理就緒市面街道頗見整[illegible]

▲吉林▼

○各界籌款賑災濟民

[illegible]

○學界消開集誌

[illegible]

▲營口▼

○採運局長更動說

[illegible]

○學校籌辦提燈會

[illegible]

○函召議員晉省

[illegible]

▲蓋平▼

○崇儉會分設鄉鎮

[illegible]

○教練所復行開課

[illegible]

▲海城▼

○收捐員改選揭曉

[illegible]業經改選當選連任紳士紳呈請選舉不合應另改選茲經縣署將前自治人員應有選舉權者調查詳確布告週知預定改選之期召集衆城于本月二日午前齊集保甲辦公處選舉廷知事蒞場監視投票當衆開匭係紹宗得四十三票當選爲委員不日即行視事云

○警官調升彙誌

綏察四區警王察區官張樹聲現已病故遺席經警察事務所查有一區巡官陳明亮任差勤慎作事認眞堪以擢升用示鼓勵遺遺之職查保安第一隊巡長李福山少年英俊作事精勤堪以提升俾加銜勉約不日即各奉委視事云

▲八面城▼

○騎兵赴吉剿匪

[illegible]

▲哈爾濱▼

○俄領署布告撤消

[illegible]

○中東路裁員問題

[illegible]

○美政府特派員來哈

[illegible]

○商會募集賑款

[illegible]

▲西安▼

○籌辦義務教育

[illegible]

▲方正▼

○胡匪正法

日前匪首交的寬派其黨羽張長德紀[illegible]

○買靛大起糾葛

[illegible]辦理之完善方法以資呈報而備核示施行云

邑街永記棧係代客收買藍靛之營業其執事魏秀峰昨代某客買安南鄉宮樂泮之靛數萬觔價值講論明白殆至宮某家中起靛貨樣不符經魏秀峰與保董被撤）魏以宮某如此有意欺商之理論而宮某異常強橫（宮某曾充比在警所將宮某控告謂其有意欺詐宮某見魏如此辦法彼亦往警所控告謂魏係圖賴遂大起糾葛代理警長高薛山以魏宮等係商業糾葛不便互控即令中區巡官傳至三與彼等調停以免應有損失結果如何俟訪再誌

▲樣子哨▼

○孫團長犒賞官兵

[illegible]

▲伊通州▼

○局長易人

[illegible]

▲撫松▼

○山林隊建築防所

[illegible]

▲寧古塔▼

○防軍殲匪

[illegible]

▲東寧▼

○挽留警所長

潘所長調省新委周所長前來接任行至中途被匪擊傷縣屬商會因新所長被傷一時不能來任[illegible]保潘所長繼任不知有無成效云

○知事參觀模範校

新任知事依克塔春君到縣次日閱接篆任事今日（二十九）往縣立模範校參觀適校長梁振勳與員王君代爲招待[illegible]高等生練習操步武整齊深爲贊許復參觀各班及成績室計一時許乃去

[illegible]號北滿來城將裸匪方軍警各隊之協[illegible]會議之辦法須由城而鄉由鄉而村以收普及之效果擬不日即可實行辦理云

[illegible]內覓得適中之地修蓋營房十數間並商令各商紳與籌款方面增加津貼以補薪餉之不足業經表決不日既當實行云

▲安圖▼

○郵政局添辦匯兌

安圖郵政局長徐九如辦理郵務頗爲認眞現奉東三省郵政管理局飭開設局于陽曆十月一日（即陰曆八月二十日）實行大洋匯兌等情查安邑距省遙遠道路梗塞錢法因之窒礙今該局實行匯兌洵爲地方當非淺鮮故商民人等頗爲歡迎云

○擴充郵務計畫

本城郵局昨奉東三省郵務管理局令開謂調查綏化所屬各鄉村屯相距里數人民戶口并調查何處可設代辦處抑可添設信箱詳細填表註明呈報以期擴充部務而便人民該局奉文後刻正從事調查積極進行云

▲臚濱▼

○警察署行將落成

扎來諾爾警察第一署自王署長蒞任以來維持有方華俄商民均爲感激前因該署房屋不敷佔用特飭俄商民公共建築房舍一所行將告竣不日啓遷又是一番新氣象云

▲黑龍江▼

○張鎮使因公晉省

滿洲里鎮守使兼陸軍第二旅旅長張文斌近因邊防吃緊必須晉省面商遂于九月廿八日早十一鐘乘鐵昂火車來省下榻于大興旅館當即調見孫督[illegible]一切一俟指示機宜即行返署云

○國語教員就職

[illegible]

○局長之來去

[illegible]

○呈報獲匪

[illegible]

▲大賚▼

○禮祀關岳

[illegible]

○區官委定

[illegible]

▲綏化▼

○嚴緝韓黨之部令

[illegible]

○鐵驪清請慈善會

[illegible]

○義務教育之辦法

[illegible]

▲呼蘭▼

○陸軍連日出防

駐綏陸軍團部近因四鄉農忙之際恐匪徒乘機刦掠特派軍隊數十名更替四出巡防以資保護俾安行旅云

○池巡官位置難保

[illegible]

▲拜泉▼

○各界公組工程處

[illegible]

○楊營長奉調回滿

黑龍江第二混成旅步三營楊營長世源于前年因俄黨爭戰奉令駐滿洲里保護地面秩序安寧客冬因東荒剿匪猖獗奉令調該營剿辦近因謝米諾夫勾串蒙匪意圖擾亂中東路線復調該營長帶隊回滿以資鎮懾云

▲實業廳佈告

批示

[illegible]

▲青岡▼

○商務會擬修營房

[illegible]

祝融肆虐

[illegible]

新潮飛沫

我們底大敵究竟是誰呢？（續）

只要是眞正熱心社會革命的人無論他所抱的是那一種社會主義他所取的是那一種手段在這共同的大敵沒有排去以前當協力去撲滅共同的大敵撲滅了之後彼此因主義不同自然要發生爭戰那我們再各獻身手決一死戰我們要認革命是終身事業決不是一朝就可以完了我不信世界有這樣容易的事情

我們不要存一個（以一個主義支配世界底野心）有些人以爲中國一向沒有馬克斯主義也快要想法子抑止馬克斯主義就是介紹他底學說也很不願意有其實這斷斷乎不中用和北京政府查禁八十三種一樣的見識北京政府查禁八十三種自然是替社會主義作宣傳我們很感謝他相信安那其主義的人日也反對馬克斯主義也一樣的替馬克斯主義作宣傳要曉得人類大概有一種好奇心越有人反對的東西——盲目的反對——越有人要研究馬克斯主義究竟有沒有價值能不能實行只在他那主義本身很有價值能夠實行之後你怎樣反對這是能得多數人的信仰的這不但馬克斯主義如此一切主義都是如此所以我們在這個時候爲不應當盲目地反對那一種主義要把各種主義詳細研究瞭解他底眞相明白他底利弊然後考察社會上底實情決定一種主義作爲改造底方針生死以之而同時對於人家介紹任何社會主義都該歡迎因爲那種主義好才使人家明白曉得不可否則所信一定不堅或者近於迷信[illegible]我們相信一種主義只是因爲他能夠圓滿解決我們底問題能於我們有益處決不是趨時髦也不是爲徹底

神皋雜俎（本欄歡迎投稿）

過刻矣。吾昔不取。然像演義如此。亦足以作新世女子當頭棒喝矣。（完）

小說

警世小說 落溷記（七一） 臨丐 鎮鰲 著

想到這裏。只得止住淚。向那婦人說。乾娘。你不要生氣了。我諸事聽你便了。那婦人見說。眞是一張笑臉。放下來得快。搶上去也快。立刻換了一副和悅顏色。不似方才那樣陰慘。當下笑容可掬的跑到鳳樓旁邊。坐在床沿子上。用手拍着鳳樓的肩頭說。乖乖。你聽了嗎嗎啦。好個明白的了。我就知道你不能教我費這許多唾沫的。往後我能不疼你。說着便用自己手巾。替鳳樓擦眼淚。鳳兒要是眞假無悲了一陣。倒把鳳樓的傷心淚起來。咳想。當初在家當姑娘時。我母親是怎樣疼我。有我有那樣疼着不多親自要待我。教我好好的做舒服。如今有這惡鴇一番假慈悲。眼淚出我母親的直愛。可惜那時候什不出。一味驕慣。及至長了明說竟至於恣十新說。把母親的眞愛一些不想。盲人瞎馬一般。甘心被人騙了。如今墮落風塵。的確因為自那裏比得上自家親娘。那樣知疼哎。我如今可憐苦熱。用他溫軟軟的手掌。撫摩我一番。今生一定不了。想到這裏。又不覺嗚嗚咽咽的哭起來。那婦人忙勸道。乖乖別哭。你別傷心。這也不是什麼難為情的事。還有好人家的兒女。又是什麼女學堂畢業的學生。還有立志往這裏頭來的呢。你不信時。明天你到咱們班子裏看。你們姊妹裏就有一個是學堂畢業的。我們這個本圖利。有什麼可恥的呀。說着向那婆子說。你快打臉水去。教姑娘洗洗臉。坐一會好吃飯。再歇這一晚上。明天就得上捐掛牌子。一陣鬼。把鳳樓哄下地來。看他洗完臉。忙着又教老婆子去叫飯。忙了一天。次日便帶着鳳樓去上捐。從此鳳樓之名。在樂籍矣。秋月春花等閒度。有恩什事。飯後消然。其生活之悲慘。其身體之不自由。皆其自己求之。無可怨也。此事係友人所述。並云鳳樓墮溷後。康士駿奉命外差。道經奉天。其從人某。曾宿鳳樓處。因得其情。亦不敢告之主人。未幾

談叢

▲奇乞三則（知筠撰）

京城有蔡乞兒者。肌膚半露。糟糠不充。而視財貨猶如也。于市拾遺金七十兩。日懷金求失主。不得。乃坤而藏之。越數日。遇夫婦二人相泣。乞兒疑問之。是我家乞者也。何爲至是。詢之。知其貸富人金。因產不足。累女不足。復訟於官。將受刑。乞兒惻然。告富人日。公之欠于百於某。咎竊藏。而復索其命。儻一日夫婦俱死。如夫道何。我得從七十金。於今之何如。因問乎。坤而授之。富人愧謝日。汝能是。我獨無人心耶。受五十金。餘可持去。夫婦泣而南謝之。乞兒復以五金贈其女。以十五金貸本錢二百餘斤。分之。乞者身不敢餘。雨。咲乎。分金寫古人高誼。身為乞者。能濟人之急。嗟人之危。他人之樂如此。可謂義哉。

陳乾坦。亦京師乞兒也。年可五十。項有癭。人或以癭呼之。自行自乞于市。有老節婦氏者。甚貧。以其貧甚也。施以錢。或冬衣。即對手時與乞。數及門撫癭。日。怍矣慈。故數數。他執之矣。門必日。此癭宿于食。何食他人乎。癭稱母。實非母也。叔節婦日。紹之。後。數月。復泣告節婦日。此癭危。乞一席棺。癭後。何不能請。節婦氏與以錢。十百為棺具。何人何之。貫錯數日。母。癭一人。與至城南劉家溝。竟日哭不去。叔節婦氏悲之。明日使人餽食。則已死某旁矣。叔節婦氏更斂而葬之。孝哉乞乎。

筆記

▲豫齋黃運河紀畧（續）（聊之周文杰著）

十六日。在都御史吳樹棻。彈劾山東學政。姓名姑隱。本年九月。按臨東昌。有在任賄賂情事。並將東昌士人黃某。所製黃絲兒一支。隨捐附奏。其詞云。命意在題中。獻貲儒。非富翁。詩云。予因命舞用。切磋欠工。往來巧通。原來如此方能貢。告諸公。速騎千貢。皆頌是家風。搢上。清廷命東河總督任道鎔。協同山東巡撫李秉衡。查明覆奏。原揭抄發。由兵部火票遞咨抵豫。照日。任帥率東僚從。黎同文案隨員各四人。衛隊三四十人。啓節赴省。抵博平汎。在黃河南岸停輿。兩岸冰稜。平滑如砥。東輪來往。若輩履腿。數日前天降鵝毛之雪。白絮黃流。凍成澈底。非至來歲仲春。不能解凍。上河督河府。辦差周密。用長方木板。鋪列冰上。兩旁用巨竹。紮成欄杆。佈以彩綢。以備節節行臨。遙望冰橋曲曲。玉路瓊階。潔白如晶。胸襟清爽者久之。過橋後程前進。鄉迎庭見。撫率同文武。郊迎庭見。下榻於撫署之東花廳。是缺什館於光緒十三年交卸。重臨舊地。一別十年。案牘依然。節樓如舊。遊覽一週。顏色剝蝕。備欽命差餘。例不拜客。省垣內藩臬以次。謁見者一概擋駕。重關防也。越三日。任帥偕同升公座。文武各員。禮儀向上兩旁。呼名單。由東撫院鄉名屬從容隨堂。延搞頂。脫衣裳。侍院。行三鞠躬禮。二帥起立。讓學院。子遞親供。堂上堂下。並不問答。遞供畢。仍三鞠躬而退。先由任帥閱視供狀。遞交撫帥閱視。即日兩帥各派隨員大員。前往東昌。切實調查。據實覆稟。二十二日。作行次接准部咨。本年安徽學政。列保異常合員。宜照章請。（未完）

諧文

▲哀鴻淚（新聞詞）（酬鶱）

秋風起。起處處。黃也灑。落草木凋。多少哀鴻齊灑淚。可憐待哺嗷嗷。千里人煙少。一片荒涼地不毛。只爲三時多苦旱。因之損害好田苗。可憐那耕民耕種都辛苦。只落得吉兆占魚來想夢。五穀不登愁未了。三餐菜糠腹難飽。飢腸轆轆如輪轉。束帶偉瘦沈腰。粒米如珠何貴。炊煙斷。火錢斷。鳩形鵠面人人怕。歲荒饑不忍聽。有的是典衣質褲聊餬口。疑是相如裘換貂。有的是賣兒鬻女掉頭去。哭喚爹娘不忍拋。有的是樹皮競食權當飯。豆屑同餐聊殘餘。有的是狗彘餘食如玉液。參麩餅子當花糕。流離轉徙他鄉去。倆倆爭先把命逃。露宿風餐大路邊。山程水驛路迢迢。形魂爭逐飛鴻去。不怕孤雲出岫遠。嗚咽聲凄對泣。枝棲莫定似鷦鷯。最苦是蕭蕭白髮年華老。雙袖龍鍾盡獨播。可嘆病軀消瘦盡。問誰湯藥手親調。老來不慣風霜苦。斷送無辜命一條。白骨填溝魂也冷。風風雨雨任飄搖。屍身朽腐腥風送。狐兎相爭白骨敲。深夜空山人語寂。陰風慘慘鬼長號。一丸冷月當空照。景象淒涼太寂寥。似此流民圖一幅。縱教鄭俠也難描。這其間仁人君子誰憐憫。助仁漿發氣高。百萬災黎沾潤澤。爭先恐後雁同嗷。誰似那災深好似車薪火。杯水如何把火澆。望則望鴻恩滂浩源源糧。滾滾而來似浙潮。白吉救人須救徹。大家合力拯同胞。莫忘那財饒發憫不拔毛。

戲評

●燕台歌舞

▲紅眼睛之關平關（隱俠）

紅眼四（王鳳卿）之劇。予的者頭劇。曾把戲從在聚腔堂觀劇。何隱仙演鎮潭州一齣。王為老伶中風頭時譽者。年逾五旬後。除堂會外。不常登場。專以教戲餬口。著名票友包君丹庭。與僕偕也。中秋節後一日。由某君之約。赴鬧排。原定有秀閣友。某君雅意之偏平關友來濰贊未刊。秀閣雖來。然僅有你曾接者一人。而黃忠趙雲均無人扮。是劇已不能演唱。故以執。恐掃衆意。特煩王鳳卿黃忠。王起日搭者。鐵龍山而來。原非正式加入該劇者。慨然允許。趙雲合配戲之醫桌搶。該伶以不合本工辭之。頗演黃忠。王四年逾七旬。滿打衣靠。曾○。平穩無訛。紅派之流亞。尤攬身分。王四又改演趙雲。秀閣飾無恰一切。亦甚相宜。演諸名下無虛也。

品花

▲花事漫譚（一）（綠窗筠自茲河）

麟英校書。吉縣花脊。後號天寶。近日自發香巢子新一衛炎。命名廡英書寓。門落之日。一般與有荷衣成往捧場。抱耙門者。車水馬龍。盛極一時。良以小妮子姿首楚楚。溫雅宜人。生人憐愛也。友人劉君。與其密切。數日前。曾囑轉邀校書已圉。昨得劉君書。詢其詳細。是否效洪喬故事。余辯其誣。願以質之校書。當證余非誑也。

西天寶幽茹。以燕地胭脂。作稿本名花。好作男裝。長袍短袖。素肌乖腰。風流瀟灑。英爽邁人。工小調。善度貴。綠歡一曲。繞梁三日。歷聆其近。豪坡碰碑探母諸作。均能曲盡其妙。余聯佈以贊。友人吳僅君玦之所好。數數委余捧場。余因得親聆聲澤。且備聆青脈。惜余前日離奉。吳僅亦首途赴滬。不能常作笑人。殊恨事也。

月樓清寶月紅。肌膚雖黑。而肩尖眼角。佞媚娟娟。頗態姬態。友人銘君老友也。數日前。余自長春返奉。邀該部。校書股勤問詢劉君近況。噫。多情如此。銘君宜何以報之。

蓮香班之蓮香。自營河。不知何故脫人風塵。余友人鄭君之雅相識。近不晚何故。眼力卻絕關係。蓮香近以少卵主資格夜因色急發透。故顛自倚于紅姊妮之列。房間稿賭業。然物色稀為近俗。入其室。可想像其人矣。（未完）

文苑

▲月夜同丙子作（寝吟館主）

一樽話酒對高樓。夜静無聲一雲閒。月也知風景好。特移花影上身來。

▲題荷花小箋

清香馥郁色鮮姸。此是西湖六月天。

▲蒸園送蘭（契山）

平涼風吹娘月英。隨秋影一簾捐。楚人不遑南北。偶得秋蘭偶自可。清林谷何須詩韵鍊。蘭徐花下根移出澗。日落五石劍。鈞劍相鉤殿花居中宇中。香遠風吹好。始知小小女僕雅有餘態。可近不可狎。那交久可耐生久香不閒。秋燈清相對。

▲七月望雨次石甫韻（前人）

綠兒隔窗鬧。呼呪雁低飛。驚雨絞蛇。石東院悵風殘。竹丈室秋燈雨散花珠溜。瓊階滿地鼓銀河。再洗雨星車輦聯始。入扫淡秋烏喚春眠無此作。

▲疊韻寄石甫（前人）

書歎裡。一色驅蠊蠊蝎。誰能制蝸蛇。君北名前卷詐。油才容來休論造酷心。蟲在要錯花（人言向之因奸致禍）地。繼水行三間屋名動。是展第七車昨雨。今晴人忽好。聽琴頻關體中住。

▲溪上 芮作（次公）

溪桐延曉雨。倦眼向山明。年憶經年別。邊悲萬里行。水從欲櫓下。春逢柳梯生。時聽林鳥語。助予無限情。

▲陶然亭醉題（放鶴）

楓鼓聲中自酹西秋高氣爽。露風凄凉。城飛鶯隨石倉。卑野戀懷偕。旅逢老柳。不須揮淚恨。蘆花何事白。溪蹉跎感。

▲娛園晚眺（放鶴）

慨終無川月尚林亭一醉泥。閑身且起高樓望。眼底山林處處小綠。林雲歸天末。雁黃花人語錦邊城迎風。柱蔻後先放。衛月浪深次第明燈日暮。河戍馬嶺荒汀涼。溝暮烟遮。

雜報

△奉天▽ 馬傷禾稼

瀋陽縣西四鄉塔灣村農民艾長海因其所養之馬匹日昨晚至同村王姓地吃去高粱數十束大怒而往實間當被艾某毆傷七處現在大過糾葛各不相下云

丘八兒悍

日昨有某營兵士在吉大北關槍撲出同因有事中作該兵為所有附過兵之進行致該兵士將管欄網曲以致察大風寺狗不能靠近所備燃編攻後傷亦未與其中更進不獨宜爾而去

軍警緝捕烟販

近來各烟販之擾藉販運十分倡獗見南滿車站附近地段緝日上特偵緝大西邊門外之南側一帶及小西邊門外十間房等處具有形跡可疑者卽行搜翻致日收緝捕煙販已有十餘人云

一場大熱鬧

▲樓俗與妓女私合
▲拌車夫無端吃醋

三福班妓女□寶與某俗樓合結不解緣該班班主及一般游客多所注視之是以人並見大堂之者其不前而日晚乃相約在宮和堂商之韓人打掃館閣箇以後局外人觀之非常好事多隨忽被一夥拌車夫（有六七名）叫罵而至聲言唱戲的還不如我們拉車的資格呢他與德寶睡覺不許我們惹打開即是德寶與我們車的時候也得和與他竟與唱戲的奇若玩可把我們們滅了一[illegible]

夥友分擔賠款（仲）

西關陳新樑等之夥友日昨分別小櫃時將名櫃賠款若干開除昨有一某甲洪號後發芸去大錢包內有手票五元當票四元五角非命包賠不可該塘力不能勝只得聽賠償由夥友小櫃內分攤云

籌備收容貧民（京）

同善堂之棲流所每屆冬初籌集捐欵購買糧石集城中之乞丐而餐養之之已有年所昨聞該堂王堂長以天氣漸寒呈請警務王處長轉詣省公署主持以便籌辦捐款預備一切云

天齊廟工程誌

東關天齊廟興工重修亦過其地見油塑工竣佛像金身及廟門處之四大金剛及正殿東十閻殿之佛像俱已完工惟廟宮尚在趕修廟外俱副清灰廟內塑像亦俱新建暫之後然像修工人等商號九月一日定能開光所需款項計達五萬元係商埠王宅所經理（王爲張使第五夫人之母家）除由工商兩會化緣外不足之數由五夫人出款補足該廟之東院滿倉廟亦須翻修惟現下不動工開光戲昨三日晚始邀允[illegible]

絲房贈彩漁利

四平街某絲房自發明贈彩後近日間顧客之多戶限爲穿識者均言欲借贈彩而不願計其物值之低品如何但從前諸絲房所贈之彩其價值細而[illegible]

佳戶失竊

北關佳戶吳姓者家道小康昨晚十一鐘後被竊賊入室內竊去衣服首飾計值一百餘元當時並未知覺近[illegible]（述）

濟世活人

[illegible]（述）

名花返奉

[illegible]（述）

服毒自盡

大東關□□□□胡同路西有門某姓婦在家待奉堂姑因以孝聞惟其姑刁狡異常百般虐待以致某婦有口難說夫又遠出無處投訴乃于日前吞服洋藥自盡當經該管警察報告地方廳派員相驗掩埋云（采）

來函照登

敬啓者茲閱貴報二十四日瑣聞欄內載有鶴壽軒索一節展誦之餘均勝詫異查鄙人在哈年久自經營以來活人無數且處事成爲公平對待毫無勒索情事貴報所載各節實屬子虛想係貴訪員訪聞失實惟事關鄙人名譽特函請更正以昭核實希知貴報主持公道務予更正則爲德便矣

△遼陽▽ 巡警欺人

盛京時報大主筆先生撰安哈爾濱道外五道街環球藥房鞠射日昨大西門裡警察派出所與劉姓車戶因起車牌互相衝突該警士竟自動武將劉某拳打脚踢旋又綁送三所說劉某既非盜犯何故綑綁似此虐待小民實屬不良可概見也噫

△安東▽ 局長返安

安東木稅局局長修兆元前因該局要務必須赴省面商業已由省回安現已回局視事

稽查盡職

安東木稅局稽查各員以對于消防稅務實力查察無論大小商號初無循情之弊是以各商號莫不稱道焉

娼宜禁

安東于家溝住戶姑姓婦年二十餘素以暗娼爲業現有某號財東何某與之結識又私吸鴉片每日逗留姑姓家中恐某號不將遭賠損某號中保護未知有管理責者亦有所聞否

△新民▽ 收捐易人

新民地方收捐處前事周處文任職以來實力整頓諸事無外現經農商總長王因謂調部委用所遺捐處一席暫委該處司事杜鶴延代理刻下縣知事李應目擬招集自治人員定期選舉未悉能否誰手始誌之以觀其後

△台安▽ 取締私帖

該縣私帖業經省令各商號禁止縣公署嚴令各商號發出之私帖一律收回以維錢法一般商民使用者頗受其苦查各商號均有取締條例各鎮調查各商號所出之私帖不准行使一律嚴懲云

區官保公

本邑中區區官宋文恒任事以來保衛地面不遺餘力茲因馬警長因公晉省若不暇查街道難免有小竊伏發生事端該區官有見于此特派警十四出巡邏並領各店鋪舖詳訊旅客以期肅清云

△輝南▽ 妓女潛逃

邑南關九間房妓女海青年已花信姿色平平是以前往問津者頗形寥寥現因倩辜高築無法抵還遂于日昨夜半時分潛逃及各債主聞知前去查找杳無蹤影現在四處尋找能否弋獲倘未可知

好事多磨

九間房一等妓女桂馨年已及笄姿容秀麗體態風流自與永樂茶園優伶孫少奎春風一度大有左右難離之勢孫擬爲之贖身藏以金屋詎鴇母聞知居爲奇貨日昨鴇母恐有他變即將該妓攜至東豐仍操舊業孫某終日快快如有所失云

煙販無恐

邑西門外住戶戴文和家道小康不務正業反以販賣煙土爲生時聞匪人日前又由東邊販來大宗烟土事機不密被捕盜營聞知前去拿獲懲罰經人措欵保出不料戴某歸家仍不自改復爲某要人爲護符大販特販未知有管理責者亦有所聞否

△通江口▽ 機房納捐

本埠各機房因稅捐局令其納捐群起抵抗稅局不得已允每匹布納小洋五分以緩其事云

捐布潛逃

本埠有山左人傅某以推車爲業頗有信用詎日前在泉勝泰貨大布八十疋由三義合作保又在某號購洋布數疋赴法出售至十餘日尚無音信探其詳情此貨約值五六百元保某見財起心已乘隙潛逃不知去向云

△農安▽ 警員更動

農安新任警察所長劉雲亭作事認眞任人以才該任伊始即將所內原有科長程□□□□[illegible]

△方正▽ 擊下人票

縣首安的窩擊斃匪首馬□□□□□[illegible]稍殺匪勢矣

自由論壇（歡迎投稿）

▲救荒與兵爭

今人對於救荒之舉無有不贊成者卽不能熱心盡力亦決無反對之[illegible]豈不以人道應爾同爲人類且爲同國之者皆能視其死亡而不救乎是蓋中國之尙有人心也然而又有另一方面以觀好以無益之爭致兵不已致使人民之犧牲於其間者無可告訴而反視爲應然全不顧惜此其人心又安在耶況乎荒猶出於天災失人所自造兵禍更屬可已而不已人欲免之也更易今乃竟不得救其故又安在耶故我甚願人人能推其救荒之心視受兵燹之人民同一無辜而生惻隱則兵連禍結之爭持自覺其無謂而人民可以多得一種之生機乎（冷）

▲戰與自治

自治主義之挾戰爭而起者首爲湘省今川粵亦繼之矣雖然自治主義云者非地方主義之謂也地方主義不過爭奪地盤之變名詞以本省之人爭奪本省之地盤而已故挾若爭奪地盤之心以冒自治主義之名一時縱能吸收人心遂其目的然事後於地方人民初無絲毫裨益也惟眞心提倡自治者以兵力爭得之自治其收效必較僅發一電僅推一代表而爭得之自治爲獨大蓋得之難者保守之也必力故湘川粵而果以自治戰者則戰勝之後必能鞏固自治之眞精神地方必獲自治之眞效驗然而今後之力戰究竟爲地方主義乎抑眞爲自治主義乎殊未可以逆斷卽力爭已得之湘自前亦尙難言也（歡）

本社營業部啓事

本社派[illegible]

△安圖▽ 梨園復活

本邑警察[illegible]

△拜泉▽ 是否疫症

西安里[illegible]

海龍代派處易人

本報海龍縣代派處[illegible]

彰武縣新設分館

本報在彰武縣[illegible]

▲春申人語

久初傳說[illegible]

▲大總統之文字

民國九年[illegible]易而此五總統之功名[illegible]以言文字皆大手筆也中山先生[illegible]路計畫一篇實不愧大著述則其借重民意諸作當時咸冕无爲著名而黃陂則四言典雅之電文宜古宜今一時傳誦河間文字發現較遲似乎有蜂腰之謂矣然以其對于帝制復辟兩役以及議和陳跡觀之兩項固確十分闊綽得力于文字之處正不少也至于今大總統東海老人之文名卓卓則更羅孫袁諸氏而上之矣晚晴移名何流傳罪已詔變管叔下有謂東海文字爲得力於聖諭廣訓者殆知其一不知其二者也上述諸氏皆半武人而皆藉文字以自見亦異矣（春）

民國要聞

○各方面對于俄事之急進

▲與中東路有關

我國停止俄使領待遇後哈埠道勝銀行首先懸掛法旗以圖保護及致中東鐵路亦有動搖之勢聞某方面消息昨兩日迭接東路督辦宋小濂艷及卅兩電第一號係報告遵令接收全路司法行政各事文略云哈埠依市政因有各國關係未便遽予變更鐵路[illegible]警察應暫仍其舊[illegible]行政及司法審判[illegible]道尹等分別辦理[illegible]內議定公司與俄商一律改懸法旗當經會商總司令部設法阻止係交涉無效請由部向法使提出抗議云云又據可靠方面消息司法外交兩部現各遴專員一人前往東三省辦理俄事法部委員專辦收回東路法權事宜[illegible]日內均可出發云又聞交通部方面現擬本部組織一中東路務研究會由葉總長委派劉景山陳瀚二人專司其事但其進行絕對守秘密主義不免滋人疑惑云

○中央徵詢張時局意見

政府[illegible]謀和平解決[illegible]應用何種手腕[illegible]續進行一為對外問題[illegible]案如何解決[illegible]國際聯盟開幕[illegible]以何等宗旨提案[illegible]對付北方施[illegible]問題[illegible]具何種意見[illegible]

○二日之閣議

二日[illegible]國務會議[illegible](一)任命張國淦為平政院院長案(結果)通過(二)[illegible]用土地章程案(結果)通過(三)[illegible]收(四)長江巡閱使一缺[illegible]被撤[illegible]李純繼續[illegible]裁撤海軍總司令改為四區防禦使問題[illegible]未克表決[illegible]

○粵桂戰爭之近訊

政府近接港滬[illegible]州廿七日廣州發[illegible]宣布獨立魏邦平[illegible]領中流砲台李福林以莫[illegible]乃弟之命治據廣三鐵路宣布與莫脫離[illegible]致莫的最後書於莫督限廿四小時退出廣州逾限開砲轟擊廣州[illegible]兵立[illegible]交團[illegible]日離出廣州莫[illegible]勢不以[illegible]推舉[illegible]信印移交議會由各[illegible]以湯廷光接管督印暫以粵督名義維持秩序[illegible]由廣州各界組織廣東自治推選陳炯明為廣東督軍龍建章為廣東省長[illegible]以任命[illegible]不能承認岑陸莫者七[illegible]治會來電照理以順民自民意又北京廣東同鄉亦於日昨[illegible]可以少息矣又據某方面電云廣州形勢危急桂軍有瓦解之勢

岑西林於二十八日晨由外人保護離粵去向不明軍府無人主持云云

○煙濰路之以工代賑要聞

政府對於煙濰鐵路異常注意擬先將濰路修好以便行駛濰車其辦法先自濟南招工約一萬人即以離民充之並以濰縣為修路之起點以濟南為手興工大約日期須六個月竣工而經費一節雖未能定總在一百萬之譜部派趙德三為煙濰鐵路工程處處長交通部[illegible]催其迅速前往已於昨九月二十日就道[illegible]路局之黃世綸[illegible]之高湘[illegible]靖清[illegible]管[illegible]

○中央將召集財政會議

[illegible]閩各財政廳均派代表一人來京加入會議(一)關係整頓財政之議案由中央及各省共同提出[illegible]期限一個月為止[illegible]

○中央擬組織政務會議

中央近因大局[illegible]論組織政務會議研究進行[illegible]整頓司法及各項行政[illegible]擴充教育整頓專門教育提倡實業[illegible]

○川局現下之大變化

滇軍退守三峽

川省自熊劉重入成都後即分調兵力進攻重慶聞滇軍方面計畫以呂超石青陽王文華兩師守重慶以禦熊克武但連戰累日頗為不利刻下各路均有退却之勢並聞鄂督王占元昨亦有電到京報告略謂據王懋賞師長電稱川戰變化劉湘已攻克合川石青陽王文華戰不利退守三峽呂超自棄成都以全力反攻瀘州[illegible]真相尚待[illegible]

○陸榮廷利用李福林失敗

李福林為粵督魏邦平為省長

[illegible]陳軍與李魏[illegible]一致進攻廣州[illegible]陸榮廷[illegible]電李福林請為督軍魏邦平請為省長但李魏二氏以陳炯明[illegible]譚浩明[illegible]粵人治粵條約勿中[illegible]力主粵人亂粵為挽救桂軍法門[illegible]陸計其軍事上之進行依然如故云

○實行加收賑欵辦法

▲交通部之慈善事業

交通部[illegible]提議[illegible]鐵路電報郵政三項加收賑欵[illegible]辦法如下

▲電報 本省每通加收一角外省[illegible]

▲電話 [illegible]

▲郵政 [illegible]

▲鐵路 (甲)客票[illegible]

○王廷楨交卸來京

察哈爾都統王廷楨奉令調京[illegible]王氏業于一日下午由張來京云

○九年公債開募之波折

[illegible]項公債[illegible]外交團尤有違言蓋是項公債本以鹽餘作抵外交團[illegible]反對之聲明以為既未得國會之通過當然不能有效倘中國政府仍然招募不顧即可[illegible]因是政府對於此節頗感困難據聞昨日總統已派人與李劉田三議長商洽請開臨時會惟聞三議長已一致拒絕其要求以先日兩院閉會時當局深恐兩院再有召集臨時會之舉曾請[illegible]切不可開會以招各方面之疑謗今政府以公債募集之困難又慫恿開會前畏國會招集疑謗今獨不畏國會招集疑謗耶故兩[illegible]

○湘鄂已實行聯防乎

查自滇黔聯軍下川之後即有聯湘窺鄂之計劃迭見報端雖一時未必即能實現然此事關係重大早已引起全國一致之注目茲據洞悉鄂省情形者言湘鄂聯防已經實行所訂條約業由譚延闓派人至武昌簽字矣云云由此觀之則與滇黔聯湘窺鄂之說未免大相抵觸惝恍迷離使人如在五里霧中捉摸不定又聞某巨公對于湘鄂之事曾批評之曰予春當張敬堯[illegible]之時即力聯張氏提倡湘鄂聯盟以禦譚組菴而今張氏一敗塗地譚氏[illegible]乃又一變其計劃與譚氏聯防以固鄂省[illegible]可見一斑云云

○王巡閱左右為難

兩湖巡閱使兼湖北督軍王占元前見西南欲設新政府于武昌心甚不安特電中央抽調奉軍援鄂今因西南駐鄂代表某氏提出質問乃請中央阻撓奉軍南下但奉軍業已遵調入鄂而西南可否遵守條約尚為另一問題也是王氏處此不免有左右為難之嘆耳

○外交部求外交團同意加稅

外交部日前對外交團謂因救濟此次北五省災害對於各國之輸入貨物加稅一成以之充救濟之資而求外交團同意云

○江西亦運動贛人治贛

▲省議員觀光團到京

[illegible]贛人以戚揚在任毫無建白百弊叢生非由贛人自治[illegible]江西省議員分組赴京[illegible]觀光團[illegible]到京極力主張其說[illegible]皖議長遂表示拒絕不允之意云[illegible]絡接洽決定于下星期一(四日)下午在順治門外大街江西會館召集旅京贛人開會討論進行辦法並聞有該省省長之資格者以前該省財政廳長鄭焯及現在國會議員魏斯煌兩氏為最有希望云

○何運動督甘者之多耶

甘肅督軍張廣建因帶安福色彩致被直奉攻擊探其原因由于某鄂人欲為甘督者半由于某鎮守使之公子為其父運動者亦半據深知個中消息者云當直皖未戰以前某氏公子時常往來京保參加推倒安福派會議及安福既敗某氏公子曾經請假三月返甘及聞張廣建有更動之消息而某氏公子乃中止其行或云鄂人某氏亦與某[illegible]

社會瑣聞

▲易婚換妻各沾利(值錄)

[illegible]趕辦嫁衣業于陰曆七月十六日轟轟烈烈輿入張室作第二度新娘一時人衆擁看極形熱鬧現許亦收拾洞房定於重陽節後再作劉郎問津吁奇矣

▲新娘轎內自刎(南京)

南京安定門外高麗營住戶許姓之女年十九歲夏間許與下關馬販壽文林為妻舊歷初八日迎娶不料該女早有情夫竟攜剃刀在轎內自刎身死雙方已在本汎成訟

▲大成殿權作飯堂(浙江)

▲孔夫子看吃

嘉善各小學校教員本年下學期既定採用國音教科書凡屬教員不可不先加研究於是請北京高等師範學校畢業生陸君講演國音字母假座學宮內之第二高小學校為會場演講時男女各教員無不預會人數既多天氣又熱苦無適當聚餐之所主其事者別出心裁即將大成殿為飯堂[illegible]同時並起此時各教員[illegible]中心已忘其在莊嚴孔聖之堂而祇覺[illegible]不意事畢後為邑中著紳所悉以為[illegible]之地作[illegible]之場實屬大不敬特具名電控坦尚不知若何解決

▲還魂(上海)

日前有一小童年約七八歲[illegible]

▲無酒無肴雙十節

▲不是好現象(北京)

向例每逢雙十節各機關人員及外交團均往公府觀賀府中亦大開筵宴以為招待已成一種典禮本屆國慶因時局未定已論禮官處轉知各機關將觀賀筵宴典禮停止舉行云

(實)(業)(淺)(說) 栽花椒之法

(周蓮邑)

花椒又名川椒因為四川出產較多且比別省產的較良之故樹高五六尺枝上有刺他的葉子是對生的成熟期在陰歷五六月間往年每斤只值價錢一二三百文去年每斤有售至一千三四百文的這還是本處市價若運到別處價錢更貴此時了所以這幾年栽此樹的漸漸多了但是有些栽來不生了又容易壞今把關於這個事情的見聞敘述出來以留心實業諸公試一試

(一)栽種花椒的種子定要新鮮的最怕有汗的手摩過每年六月間收過花椒就把種子留下撒在肥地上面上再用牛糞半舖一層須要把他面上的油質在糞內除去纔能生苗如今年六月下種到明年春初就成了椒秧可以移栽地內此物不論肥田瘦地屋角牆陰皆能生長而於砂土內或有石子的地內更易發達每隔五六尺就可栽一株比栽別種樹少占地面不過四五年就要開花結子比栽別種樹得利尤早

(二)治蟲花椒是有香味的所以極易遭螞蟻的害若不設法驅除只半年光景就會把樹吃空那就枉費功夫了其法每隔一二年花椒收摘後拿石灰同洋油和勻石灰占六成洋油占四成用刷子刷在樹上螞蟻即不敢再來像這樣做法樹要多活十幾年他那樹幹內面還有一種害蟲幾乎使人看他不着他卻在內繁衍子孫若不管他樹也會枯死須預備鋼絲一根(或鐵絲或竹籤亦可)上端削尖下端彎成圓圈長三尺餘或四尺細看樹上那枝枯了或有白粉集聚之處附近就有蟲眼便拿鋼絲蘸煙油或桐油順孔殺入蟲深的地方手挽圓圈把鋼絲扭出其蟲便死

(三)換土每隔三五年須換土一次先把新換之土和成如和土一百斤土占五十斤牛羊糞占十斤水占二十五斤石灰占十五拌勻堆在一旁便將樹下的泥土挨次掘去深一二寸寬一尺即將先和成的土照從前的樣子填上那樹或分外多摘幾斤椒子的

(四)收椒到六月間椒色已紅即是採摘之期擇天氣晴明之日一律摘下則成鮮紅色如中途來雨即速停摘因帶雨所摘之椒色成暗紅氣味亦不佳即不能售善價摘完舖曬數日椒為日光所炙即迸開口內中之內(又名晒席)曬烈日中不過兩三日椒子自然落出將上面之椒紅用麻袋收貯放於通風處聽賣遺留下面之椒子可另收存為種秧之用其收晒時其椒紅及椒子俱忌手摩不然則椒紅不紅而椒子亦必不能生再晒椒時下午日落如要收椒須連晒簟一併挪入屋內次早挪出不必翻動免遺手汗

經濟欄

◎各埠金融及商況(續前)

▲安東(九月四日)

市面情形 查近兩星期市面頗為疲滯因用承暢茂農產有秋加以上江商民來安辦貨日見其夥故也

金融情形 小洋六錢六分三厘五毫大洋八錢本小券九錢七分二厘五毫一二大洋券十一千九百七十五日金五錢二分九厘中銀一千零八十八塊銀一千一百三十

查近兩星期各種貨幣行市均較前星期為高

進口貨物 進口粗布一萬五千餘件麵粉一萬七千餘包鴨渾兩江木牌共到三千九百六七十張

▲庫倫(八月二十八日)

市面金融情形 日來庫地仍有謠言以故外路蒙人不敢來庫買賣貨物市面雖尚安謐而交易則極清淡所以銀根尚屬吃緊由鈔現市每元作銀七錢燄票每元作銀六錢七分俄鈔每元作洋一分二厘放欵利率二分

▲歸綏(九月七日)

市面情形 查歸城此次秋標留界各行因受時局影響及金融緊迫而停業者有七八家之多茲將各莊號名數目排列於下

一西莊 萬順昌 二萬四千五百兩 聚盛隆 二萬六千兩

二貨莊 晉泰 一萬四千兩 德順源 五千一百六十兩 集義泉 九千一百六十兩 德豐瑞 一萬二千兩

三藥莊 積順生 五千一百六十兩

四外莊 公和恆 四千一百六十兩 福壽堂 二千一百六十兩

聞以上各莊與歸綏中行均素有往來云

金融情形 (一)現洋七錢九八(二)京中交鈔四錢一分五六(三)一錢盤五千二百六十五文(四)錢底四百二十文(五)現銀掉頭每千貼水七十兩匯兌(一)京津票每千得水一百八十五兩(二)太原一百五十兩(三)張家口一百五十兩(四)包頭六十五兩

▲新絳 (八月三十日及九月六日通訊一星期情形)

八月三十日通訊云本星期內市面情淡無業務之可言往年此時皮毛交易早屆旺令近以時局影響鮮人問津殊日來雖間有雨澤但而為量過少就目下情形觀之微特各項秋禾難期半收即棉花產量恐亦將大減也近來金融頗見活動津票貼水約四五元漢票約七八元谷秋標距期僅二十餘日以收主過多價遂大跌刻下卯期不過一千四百零五元對期一千四百十餘元銅元較前又漲每元可換一百五十枚匯價較不見踴躍目下匯水亦在七元左右九月六日通訊旬日以來雨澤全無枯磨益甚官廳方面汲汲調查各縣準備渡荒各界均早象已成亦同抱悲觀蓋致市面蕭條金融滯塞若輩此半年內仍無雨澤則歲不安穩俟來年亦成荒象矣近以荒歉之故各外行欵多未能按期歸還因之錢莊頗感不便利率遂由八九厘逐漸漲至一分一二厘谷秋標將次屆未交易亦告終止冬標雖經開市而收主頗少目下即期僅一千三百五十元左右匯兌以下忙錢糧未經開征數亦微少銅元一百四十九枚

▲包頭(九月八日)

近兩星期來包埠市面仍屬清淡百貨停頓惟糧行生意稍形活動耳茲將金融匯票行市開列於左 現洋掉頭最大八十二兩最小三十八兩現銀掉頭最大十二兩最小七兩京鈔最大四錢一六最小三錢九四錢數最大三千二百三十最小三千一百三十京津票得費最大九十四兩最小六十五兩歸化票貼費最大六十二兩最小五十兩

(完)

◎最近上海之金融

本星期(自九月二十日起至二十五日止仿此)洋厘銀拆均稍跌落先令大條皆見回縮出口貨無發動銀根亦未見大寬鬆銀元進口超過銀兩進口較遲其詳細如下

▲洋厘銀拆 本星期洋厘最大七錢二分五厘七毫五最小七錢二分三厘九較小於上星期及去年此時當此花用正起時令厘價理應看漲惟近來銀根重而出口又無甚發動且除花用之外并無其他用途故厘價不特不漲反亦跌落幸現在各幣廠出數已減此後可望不致再跌且近日各銀行存底雖較去年此時約多千餘萬元而實際上一般底碼尚為薄弱若花用一日當旺厘價自當看漲但或者不能及去年此時之大過七錢四分耳 本星期銀拆最大四錢八分最小二錢四分比較上星期及去年此時雖略為減少然以半日較之亦不得謂為寬鬆也查本星期上半週內出口貨既無所變動而街底又屬空虛市面銀根甚為緊急銀拆遂常超過四錢各莊號向行做押欵及拆票時共達九百萬兩左右及本星期末尚存餘積略有發動各莊號因此得以償還三百餘萬兩而銀拆亦略見平落來星期為陽曆九月底結賬期應解之欵頗巨恐銀拆尚當加緊但大概或者不能超過五錢也

舊八月廿五日 水曜 丁酉 友引 軫宿 建

民國九年十月六日 各人吉凶

明日之吉凶▲一白之人安心努動當得報酬之日艮坤西吉▲二黑之人如欲明已意則散財隨之兼坤吉▲三碧之人將入手之財實終歸他人之口凶內丁吉▲四綠之人冷靜得自然吉展急則招災西吉▲五黃之人自[illegible]為無理之事亦能成就之日巽東吉▲六白之人勿言不平不足吉[illegible]東乾坤吉▲七赤之人雖為至大之[illegible]但有技分之形須注意東乾吉▲八白之人易生錯誤之日約定事宜中北[illegible]坤吉▲九紫之人雖為幸運之日但[illegible]業須努西艮東吉

資本金八千萬元
現已收入資本金五千萬元
積立金七百六十五萬元

本行辦理存款貸款割引海外匯兌事務買賣銀塊金塊其他一般銀行業務莫不承行並在朝鮮滿洲為參政管理　事務

朝鮮銀行

總裁　美濃部俊吉

朝鮮京城南大門通　振替貯金口座京城三三三三番

◀分行及出張所▶

日本東京、大阪、神戶、下關
朝鮮釜山、大邱、仁川、平壤、鎮南浦、元山、群山、木浦、羅南、清津、會寧
滿洲大連、旅順、營口、遼陽、奉天、奉天新市街、鐵嶺、開原、四平街、鄭家屯、長春、吉林、安東縣、龍井村、
東三省哈爾濱、傅家甸
中國本部上海、青島、天津、濟南、
俄領海參威、（貨幣交換所）、布拉戈貢勒斯克、哈巴羅斯克、
美國紐約
此外於倫敦巴黎及內外樞要之地均有匯兌代辦處分行及出張所

本律師在奉天設立事務所辦理一切法事件希望者請來信談可也事務範圍如下

一、鑑定及辯護一切民事商事刑事訴訟事件
一、鑑定及辯護中日兩國人民之法律訴訟事件

事務所　奉天新市街木曾町

日本　大律師　法學士　飯島滿次

四洮鐵路工程局廣告

本路頃奉交通部頒發國有鉄路運送賑濟平糶糧食減價條例茲將條例全文登載報端凡在本條例期限以內有須運送賑濟物品及糶糧食者務希查照條例與本路洽辦理為荷

行鐵路運送振濟平糶糧食減價條例

第一條　凡國有各鐵路運送振濟物品及平糶米糧其減價辦法依本條例之規定行之

第二條　凡國有各鐵路運送振濟物品或平糶米糧非有地方最高行政官或專辦振務正式機關之公函咨擬運送物品名目輛數及上下車地點逐項列明經交通部或鐵路局核准者不得照本條例之減價辦理
前項專辦振務正式機關以政府特准或地方行政長官批准呈報主管部案者為限

第三條　凡運送振濟整車物品以食糧赴災區經行國有各鐵路依照該路普通運價四折核收運費
本條例所謂振濟物品以左列各項為限其他物品仍照普通運費核收
一糧食　二振濟衣服　三銀錢　四棚帳及振濟藥品
但前項振濟糧食係指糧如小米玉米高粱山芋及其他可充饑之粗食糧

第四條　凡運送整車米麥辦理平糶如經行國有各鐵路按各該路普通運價七五折核收其欵其商家運送平價出售者同

第五條　凡運送減價之整車粗糧辦平糶如小米玉米高粱山芋及其他可充饑之粗食糧前赴災區經行國有各鐵路依照該路普通運價五折核收現欵其商家運送平價出售者同

第六條　凡辦理振務人乘自車者得照經行各該路普通票價減半收費
前項乘車人員須由專辦振務正式機關將乘車人數等級上下車地點及日期詳細函開經交通部或鐵路局核准者發給減費憑單方准照減價辦法持照赴站購票登車

第七條　如遇重大急振其辦振人員得由交通部或鐵路局斟酌情形酌給減價定期乘車証

第八條　凡運送振濟物品及平糶米糧應由第二條規定之地方最高行政長官等先期詳開函達本部以便酌核辦理如裝運時有發現種類不符或超過所載數目及不按下車之點或中途私卸者仍照各路定章處罰

第九條　凡運送振濟物品或平糶米糧其裝載不滿一車並一次可以完竣者由第二條規定之地方最高行政長官等函請交通部或鐵路局酌量照辦但有大宗振濟物品或大宗平糶米糧應由第二條規定之地方最高行政長官等請交通部核准後由交通部列減價憑單以便臨時填用赴站交價按票裝車

第十條　運送振濟物品及平糶米糧除運費照第三條第四條減收外凡裝卸費及一切雜費仍照各路定章徵收

第十一條　凡運送振濟物品及平糶米糧不得夾帶商品及違禁物危險物如有犯者一經查出照路章究辦

第十二條　振濟物品及平糶米糧之運送時途中照料一切由托運者派人押運自行保管

第十三條　凡運送振濟物品及平糶米糧除本條例規定者外關于經行各路運貨及一切章程均應遵守

第十四條　凡非本條例所規定之機關無論運何種物件均不得照減價辦理

第十五條　本條例定于民國九年九月二十七日施行至本年十二月底止

濱江新世界旅社　開幕廣告

旅行者注意

旅社一業最要者以寬濶潔淨而便為相宜然斯業者其一切規格莫歷若歐美誠然是也濱江一埠為東省之大埠權滿之要塞近年來仕宦旅客日多一日至西式旅邸一業實屬缺如官商各界旅行者多數寄居西洋旅邸以故利權溢出外人之手殊為可惜敝人等有鑒及此于民國八年春招集巨資在本埠新市街十六道街自置地段建築三層樓房房所由客歲春間興工今始完全竣緞二層樓中特備華洋飯店三層樓專設西式旅社床帳被褥椅樹櫃煖氣便所浴盆自來水管概按西法布置并設有散步閣報室內容修理潔淨房間特別寬濶豁亮牆壁均以油畫今全體完備已於八月一日正式開幕惟望旅行者各界光顧踴躍乎來無任歡迎之至茲將房間價目列下

特等房間每日食費現大洋貳元
頭等房間每日食費現大洋壹元九角
被褥套每日租費現大洋六角

濱江傅家甸新市街新世界　股份有公司經理啓

奉天首創第一家

彩華西法洗染公司廣告

本公司發紉以來歷有數載向承各界贊許莫不稱益求精本主人光鑒於斯聘請俊等藝員專染綢緞綾羅哈喇嗶嘰呢絨衣片中西洋服（兼洗皮張）等件一經洗染必能變新如新原料不損均去油漬限期取按乃本公司為便利惠顧諸君起見特設分公司於鼓樓南路西新華公司金銀庫胡同口教育館間壁新彩華公司以廣招徠如蒙光顧請認明牌號為要外埠主顧恐未週知特此佈聞

中國電話西九八號　本主人謹白

完全淋藥

淋者淋瀝也尿道發炎溺不通暢必淋瀝而下故曰淋症又名白濁此症緣因或由娼妓之傳染或由患此症者之交接或感受風寒或房勞過度故致病之由而不同也此症有急性慢性之別初起為急性淋日久則為慢性淋也初則尿道搔痒小便頻數繼則疼痛白濁淋瀝不止或則夜間陰莖勃起以致全身倦怠病者稍疏忽則日久失治諸病叢生必及於他本藥房近由歐西購到特別新藥復加炮製名曰殺菌止淋丸專能殺菌解毒治淋去濁無論何種淋症均能極効輕者一星期則全愈重者二星期除根誠為世界獨一治淋之聖藥也○各界諸君如患此症經過多醫不效服藥無功者請嘗試之方信言無虛也計其價此藥一日服六粒定價小洋五角○一星期服四十二粒定價小洋三元外埠函購加郵費三角

奉天大西關上頭
英美大藥房主任侯鳳岡謹啓

東京竹內製

竹內金庫由完備之工廠巧妙之機器諳練之工師所製成其品質之優秀製造額之多大實占東亞第一位

購金庫者從觀其外表之狀態以為同一之物此大誤也

滿蒙總代理店　昌和洋行　奉天城內　電話中日七五六　九六五番

特約店　大連市伊勢町　藤飯洋行　長春新市街　金泰洋行

張華泰洋服店

本店開設奉天數年久已馳名貨真價實絲毫不欺自運歐美各種上等毛織厚花呢大氅料西洋服料橡皮雨衣存貨甚多各貨減價零售聘請上洋高等名師專做時式西裝大氅洋服禮服防寒皮大氅研究做工樣式與別不同而且價廉物美各界諸君賜顧者無不歡迎特此廣告奉天鼓樓南中市路東便是

奉天大西關　本金資壹億圓　積立金五千萬圓

正金銀行奉天支店

電話日二一一一番　日二二番　中四七一番　總店　日本橫濱

支店
東京　神戶　大阪　下之關　長崎　倫敦　里昂　紐育　桑港　兒斯愛　布宜諾斯艾利斯　孟買　新嘉坡　加爾各答　香港　漢口　上海　北京　天津　青島　濟南　大連　牛莊　開原　長春　哈爾濱　海參威

小說

海蘭芳

本社發行之海蘭芳小說第一版二千餘部早經售罄茲以閱者連函索購再版發行俱書印多各購者從速賜顧定價奉大洋一元

盛京時報發行部

再版出售

本報分館及代派所均代出售

家庭用改良染料粉

▲配色　紅青　寶青　赤色　灰色　外十數種
不退枝舉　較染用之最有名藥品　此為
▲代賣處到處之大藥房洋貨店均有經理
▲購買時請認明燈台商標
總發行所　東京小舟町　桂屋

奉天新市街　各樣煤　義昌號　日帶話七四五番

中心發煙煤　撫順煤　三有公司　電話日二四三番　中二〇〇號

奉天鐵道附屬地　本溪湖煤　塊煤　焦煤　大昌煤局　電話日二〇九番　中二四二號

奉天小西關　各樣煤炭　一概俱全　南滿公司　電五二六番　中日話五一六號

奉天小西門　撫順塊煤　煙煤　煤煤　寶榮公司　電話日二一五番　中五五號煤廠

大學眼藥係大日本帝國醫科大學堂所屬醫院秘方專治時行目疾火眼腫痛白翳青盲多黏腫痛赤筋胬肉迎風流淚視物不明等症並所有眼科諸症用之奏効如神

各處大藥房及洋貨舖均有代售

明眸皓齒是為美人之二大要件其中以明眸為第一欲明眸者須要眼之健全而欲眼之健全者宜常用効驗靈妙之大學眼藥

本舖　日本大阪　參天堂大藥房

花柳良藥

哈郎清血丸

原名　哈郎清血補身丸

梅毒淋毒下疳魚口諸症 確實者 哈郎清血丸第一

雖坊間多有賣藥而其効能無論何人苟染此症必須速服此哈郎清血丸勿為他藥所惑

本舖　大阪清水谷西之町　順和堂大藥房

此藥專治
◎楊梅結毒　◎尿道糜爛　◎關節疼痛　◎咽喉疼痛
◎魚口便毒　◎小便不通　◎眼花朦朧　◎聲音枯嗄
◎疔瘡橫痃　◎全身發疹　◎毛髮脫落　◎鼻梁崩壞
◎五淋白濁　◎頑毒入骨　◎痔瘡並發　◎陽莖腐落

等一切難症若能服用此哈郎清血丸則將其病原之毒菌驅除根絕淨盡無有再發之虞實為環球無比之靈藥也　近有售同名之假藥者賜顧諸君請認明順和堂大藥房字樣及骨牌之商標為要各埠大藥房均有代售

藥價　大瓶大洋二元每打二十元小瓶大洋一元二角每打十二元
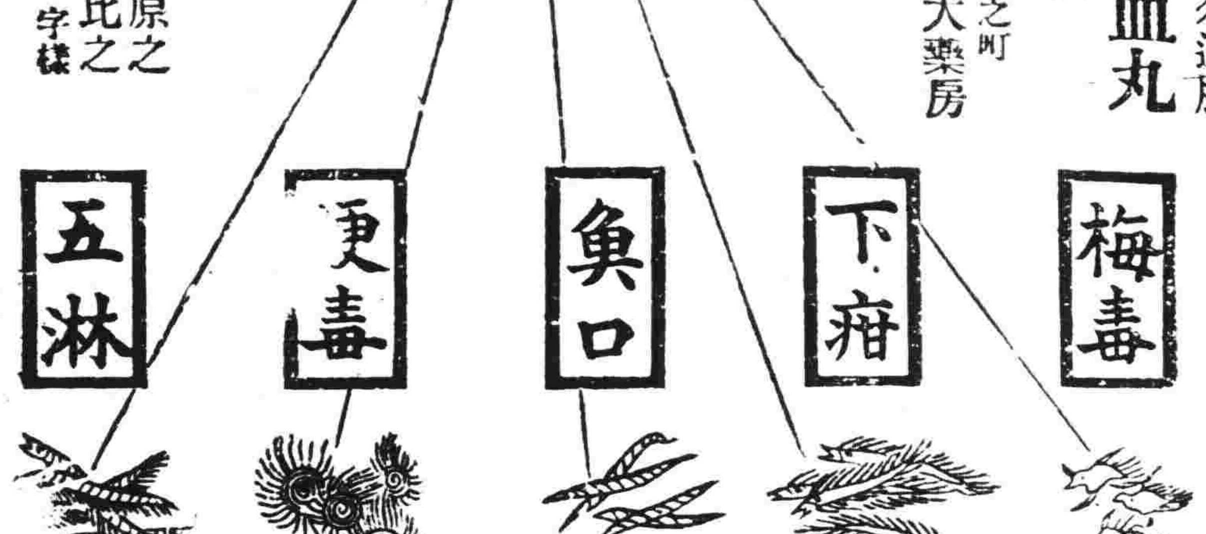
哈郎清血丸必有此商標謹防假冒